京城日報
朝刊
本日朝夕刊共六頁

工兵の本領を遺憾なく發揮
拔群の勳功上聞に達す
横山、織田兩部隊に輝く感狀

【寫眞＝感狀に輝く横山部隊長(上)と織田部隊長(下)】

【東京電話】マレー半島を北から南へ大小五十有餘に及ぶ橋梁の修理に神速ぶりを發揮、一千有餘キロにわたる松井部隊の長途困難なる作戰を助け、さらにジョホール水道に當面しては同部隊の渡過作業隊として果敢斷行、部隊全力の上陸を完了せしめた横山工兵部隊およびシンゴラ附近の敵前上陸に引續きマレー西海岸に轉進、西村部隊に配屬されマラッカ海峽六百五十キロにわたる驚異の海上機動を敢然として斷行、最背後の要點に神出鬼沒の妙を發揮、軍全般の作戰を有利に展開せしめさらにジョホールに轉進松井部隊の敵前上陸に協力した織田工兵部隊に對してはさきに山下マレー方面陸軍最高指揮官よりそれ/″\感狀が授與され、華々しき戰鬪の蔭にあつて常に默々とその任務に邁進する工兵の本領を遺憾なく發揮したものとしてその功績が讃へられたが、今回兩工兵部隊拔群の勳功は畏くも上聞に達せられた旨、廿二日陸軍省より左の如く發表された

陸軍省發表
(八月二十二日午後四時) マレー作戰において拔群なる功績を樹てたる横山工兵部隊および織田工兵部隊に對しさきに同方面陸軍最高指揮官山下奉文より感狀授與せられしが、今般畏くも上聞に達せられたり

感狀 横山工兵部隊

右は横山部隊長統率の下にマレー作戰に參ふや常に尖兵部隊に隨伴し、敵の破壞せる大小五十有餘の橋梁を敵前の中に敏速なる修復をなし、もつて千有餘キロにわたる松井部隊の長途困難なる作戰を容易ならしめ、シンガポール島の攻略に際してはジョホール水道の至難なる敵前上陸に當り同部隊作業隊として周到適切なる準備の下果敢斷行、もつて上陸に成功し爾後敵火を冒して短時間に松井部隊全力の上陸を完了し、その作戰を有利ならしめたる功績拔群なりと認む、仍て茲に感狀を附與す

昭和十七年二月十五日
マレー方面陸軍最高指揮官 山下奉文

感狀 織田工兵部隊

右はマレー作戰に參加し、シンゴラ附近敵前上陸に引續き織田部隊長の指揮の下にマレー西海岸に轉進し、西村部隊に配屬せられ、その海上機動に從ふや海岸軍なる機帆艦を操ふ舟艇によりよく六百五十キロにわたる距離を反復機動し、この間しば/\飛行機の攻撃をうけて死傷續出し、あるひは敵艦艇の射撃により舟艇破損せしも不屈不撓敢然として任務を遂行し、セランゴール、モリブ、ムアール、バツパハトなどの背後の要點に友軍一部の上陸を反復敢行し、特に主力の敵線を突へ軍全般の作戰を有利ならしめ次でシンガポール島の攻略に際してはジョホール水道に轉進し主として松井部隊の敵前上陸に協力し、舟艇の過半敵襲に撃沈せられ、死傷續出するも毅然としてよくその任務を完遂せるはその功績拔群なりと認む、仍て茲に感狀を附與す

昭和十七年二月十五日
マレー方面陸軍最高指揮官 山下奉文

架橋實に五十六
電撃的作業の連續

【東京電話】横山(興助)織田兩工兵部隊の戰鬪經過は左の如くである

横山部隊

横山工兵部隊は昭和十六年十二月三十日シンゴラに上陸するや、晝夜兼行、松井部隊に追及し一月二日ゴペン南方において同部隊に到着、爾來前進する兵員機材を集結し四日夜半より作業を開始、特に退路遮斷せる敵の破壞せる橋梁を修復せる電撃作業を敢行し、常に第一線に追隨し松井部隊の前進を快速ならしむるため上下一心、一路マレーの縱斷道路を急進した、敵火のもと作業日數廿四日間にして架橋五十六ケ所、全長一千六百五十三メートル延三百三十時間に及びその他多數の渡橋を架設しあるひは地雷の排除戰車障碍の除去あるひは飛行場の整備または第一線の戰鬪に參加するなど二十四日間にしてマレー半島を縱斷二月一日ジョホール北方地區に到達し、シンガポール敵前渡過作業隊の内命を受けたしかし將來使用すべき部隊および機材は後方百哩附近に散在してゐるので横山隊長以下全員これが集結および架舟機渡過準備のためバツアナム、ムアール河口に北進し一日夜目的を達し二日夜スクダイに歸還し三日四日全力をあげて渡過機材、推進器の修理に努めたが松井部隊方面には適當なる重輛推進路がなく遂に五日夜に至り牟田口部隊の後方交通路を使用することに決したが兩部隊の渡過機材および砲兵器材など渡過には極めて不充分な道路で運搬が激しいため渡過作業隊はスンゲダンカエステイまで自動車にて推進し爾後胃力運搬によつてマラユ河まで運搬し夜間をまつてマラユ河に浮水しこれを河口に推進し七日夜目的地河岸に秘匿した

松井部隊渡過作戰隊は右、中、左作業隊に區分し右作業隊はマラユ河口西側地區より折疊舟約○○舟、驟舟門橋○○をもつて部隊主力ならびに砲車の渡過に任じ、中作業隊は○○舟○○隻をもつてスクダイ河上陸より發航して第一回渡過をなし、左作業隊はジョホール西方地區より重門橋○○をもつて重車の渡過に任じ九日午前零時右および中作業隊は一齊に後岸を發航し、同八分頃より十二分頃に全舟敵岸に達着し十數發の敵彈をうけたのみで無血上陸をなし、舟艇は引返し中流にきた頃敵岸に青吊星數發上り部隊が無事上陸したことを知つた、時に廿分なり

第二回もまた無血上陸をなしたが、第三回渡過の時より猛烈なる敵砲火を受け死傷および船の損害が多發したが、敢然渡過を續行し右作業隊は三時頃概ね松井部隊主力の渡過を完了し、中作業隊方面に至り部隊司令部以下の渡過を援助した、中作業隊は第二回の達着は淺瀬などのため稍遲れたが三十分頃には敵岸に達着した、この方面は最初より猛烈な敵砲火の抵抗をうけ河岸障碍物、地形の不利などのため敵により沈沒した舟艇五舟に及びその使用に堪へざるものも相當出て十一、二隻のほかは使用することが出來なくなつた左作業隊は九日午前零時卅分發航敵岸に近接するや敵火のため多大の抵抗をうけ加ふるに至るところジャングルで揚陸困難、重門橋一つを沈沒せしめ漸く岸に戰車を揚陸し爾後敵火をうけること多く重輛の輸送は著るしく妨害せられ右作業隊方面の蹴舟門橋入口より火砲の大部を渡過せしめ、人員は概ね同三時卅分頃渡過を終り重輛は引續き敵火のもとに渡過せしめたが、敵砲火のため乘船場を妨害せられ豫備乘船場より作業を續け○○渡過作業隊に引續き第一線に進出した、かくて横山部隊の奮鬪により松井部隊は比較的順調に短時間に渡過するを得たのである

獨力敵砲艦一を捕獲

織田部隊

昨年十二月廿三日シンゴラ附近の敵前上陸に成功、アロースター、ペナン、ポートウエルトを經てルムトまでの航程二百五十キロを輸送の舟艇○○隻をもつて廿七日同地を進發し、僅か三日間にして池上突破、さらに卅一日より翌年一月六日に至る間松井部隊を基幹とする部隊をルムトより航程約八十三キロのメリンタン附近まで海上機動によつて推進せしめ同部隊に配屬され重砲兵部隊をメリンタンよりセランゴールへ海上機動し、一部はベルナム河の渡河に任じたのち、さらに十日バンダル附近の敵退路遮斷の任務を有する伊藤部隊を搭載、途中敵砲艦を廻避して約八十五キロの海上機動を行ひ同日モリブ北方ランカツト河口に到着し、さらに折からの監視嚴重なランカツト河を無燈無聲しかも敵の眼前を遡航することの十一キロ、つひに同日深夜伊藤部隊をバンダル附近に無血上陸せしめたのち、敵の追撃下同河を下航して再び海上に出で十一日午前十時三十分、ポート・スエツテンハム沖に引返し友軍爆撃機と協同して同日部隊は獨力にて敵前上陸を敢行し、砲艦一を捕獲した、ほか港灣施設、貨車八十輛、機關車機械類、燃料、ゴム、食糧など多數の戰果をあげ、なほ一部をもつて別途の海上機動によりポート・スエツテンハム東方地區の占領に任じた

かくて北中部マレー攻略戰に續く戰の偉勳を樹てた織田部隊は一月十一日夜準備を整へ、翌十二日ポートデイクソン附近の敵退路遮斷の任務を有する兩部隊を乘船せしめ、○の哨戒嚴重なる海上に潛入機動し、約百キロを海上機動、十三日ポートデイクソン西北方六キロ附近に向け上陸せしめ、部隊は即時轉進し、ポートデイクソン港灣施設を獨力占領し、一部は附近河川の渡河に任じたのであるが、息つく間もなく同夜さらにポートデイクソンを進發、約三十キロを南進し、十四日リンギに至り、國司部隊を主幹とする部隊の渡河に任じたのち、十五日リンギを進發マラッカに前進してバツパハト附近要點を占領、十五日夕敵背後を攻擊すべき任務を有する兩部隊を乘艇せしめ敵の哨戒至嚴な海面約百十キロを機動し十六日黎曉バツパハト南側に無血上陸せしめた この間部隊は敵砲艦および敵機に發見せられ銃爆擊をうけたが各艇はこれに應戰、あるひは急速なる航路の變更により損害を避けつゝ敢然として進攻、十六日午後七時三十分マラツカに到着、十七日さらにマラツカ發、同日中にムアールに到着、同地において敵の渡河妨害を排除しつゝ西村部隊の渡河に任ずること廿六日に及んだのであるが、やうやくにしてシンガポール島攻略作戰に入るや、二月二日ムアールを進發、作戰企圖を秘匿しつゝ三日ポンチヤンケチルに到着、四日より七日に至る間舟艇○○隻をジョホールに隱送、二月八日松井部隊左翼隊および豫備隊同直轄部隊の渡過を擔任し第二回以後は部隊の渡過に任じ全力を盡して作業を續行、九日さらに彈藥歩兵の渡過をなし同日正午西村部隊作業隊に配屬せられ九日夜より十三日まで敵の砲彈下連續砲兵その他重車輛の渡過に任じたのであつた

全軍戰勝の道を開く
兩部隊の殊勳 池谷大佐(當時マレー作戰部隊附)語る

【東京電話】マレー作戰は世界戰史上かつてない急速作戰であつたが、この作戰間において全軍戰捷の道を開くべく敵が破壞した數多の橋梁を修理新設し、あるひは海上機動に驚嘆すべき神速ぶりを示し工兵部隊として殊勳を現はし、今回畏くも感狀上聞の榮に浴した横山(興助)織田兩工兵部隊の挺身前進につき、このマレー作戰に部隊附として參加しさきほど歸還した陸軍交通課長池谷半二郎大佐は廿二日左の如く語つた

神速果敢な架橋前進
横山部隊

横山部隊は陸上の交通作業に、織田部隊は海上作業に任ずる部隊であつた、この兩部隊が拔群の戰功によつて光輝ある感狀を授與せられることゝなつたのは一面マレー作戰の本質的な特長を物語るものである

横山部隊は 船舶輸送の關係上軍主力に十數日遲れてシンゴラに上陸した、當時第一線はペラク河の線に進出し軍司令部はタイピンに位置してゐた、その時横山部隊長は『當部隊は○○において猛烈なる架橋訓練を積んで來た、シンガポールまでの破壞橋梁を架設すべく勇躍して只今到着しつゝある、材料運搬などのため苦力二百名及び架橋材料として鐵鋼が現地で得難いと思ひ數百メートル分を○○から携行して來た、早速第一線へ出してくれるやう』との意見を具申した、われ/\は待望の工兵隊の到着であり、しかも横山部隊のこの言葉に接しその信念と周到な準備とに敬服し大いに期待をかけたのである、かくして横山部隊は直ちに第一線兵團に配屬され、ジョホール水道進出まで八百キロを前進、その間全く一日の休息もなく敵が破壞した橋梁の修復あるひは新設に任じたのであるが、この間敵の配置した地雷地域の清掃、飛行場の修理など隨所において第一線部隊に對し積極的な活動を惜まなかつたことは勿論である、しかもこの部隊の架橋は他の工兵隊に比し遜色を許さぬ架橋速度をもちまたその橋が戰車、自動車などの強度であつたことには全軍悉くが驚異の目をみはつたのであつた、ところでマレーにおける敵の橋梁破壞の狀況であるが、われ/\は最少限の爆藥をもつてもつとも有効な破壞をするを原則としてゐるのに敵は日本軍の修理をもつとも困難ならしめるため惜氣もなく多量の爆藥を使用して徹底的な破壞を實施したのである、そのためわれ/\その破壞の跡を見て如何なる大の橋がかゝつてゐたか想像に苦しむものがあつた、從つて橋梁の修復といふよりもむしろ新設といつた方が當つてゐるかも知れない、當時われ/\軍司令部の者の間において『何時第一線へ行つて見ても横山部隊長は橋梁修理の現場に立つて指揮してゐないことはない、一體横山部隊長は何時休息せられるのであらうか』といふことを語りあつたことがしば/\であつた

これは全く 兵とゝもに働き兵とゝもに行かうといふ横山部隊長の心構の發露であつたことゝ思ふ、この猛烈な責任觀念より迸る率先垂範の指揮統御が部下將兵に反映しないはずはなく、上下一體この大戰果を擧げたのであると自分は固く信じてゐる、しかもこれらの作業はほとんど敵火の下に行はれたものであり、しば/\敵機の爆撃機關銃砲火の下に敢行せられたものである、ジョホール水道渡過に對しては横山部隊長は軍主力方面の渡過作業隊長として渡過計畫に任じたのであるが、最も苦戰せられたことは數百の渡過用舟艇を道なき濕地、ゴム林などを敵に秘しつゝ河岸に展開せしめる點であり全く不眠不休の努力をもつて敢然これを成遂げ、二月八日夜渡過に當つては敵彈雨中の中においてなほも作業に任じ偉勳を樹てたのである、特に部下である山本喜代一一等兵(のちに二階級進級兵長となつた)の壯烈鬼神を哭かしめる行動と横山部隊の渡過作業の全貌を代辯するものであつた

敵中の海上機動斷行
織田部隊

織田部隊は いはゆるマラツカ海の海上機動に任じたものであるが、マレーの地形上陸上のみの前進では如何にゴム林、ジャングルを迂回しても限度があり敵の抵抗は豫想外に強い、そこで作戰計畫の縱斷を得ずかり敵を捕捉殲滅するため有力な一部をマラツカ海上から敵の背後に上陸せしめることは戰術上是非實行したい策案であつた、しかし制海權が全く敵の掌中にあるマラツカ海を海上機動をすることは冒險中の冒險といはねばならない、特に當時敵の艦艇の跳梁は相當大であつた、しかし作戰上の要求はこれが斷行を絶對必要とした、こゝにおいて海上機動のため選拔された將兵をもつて作業隊を編組し織田部隊長はその長としてこれを指揮したのである、織田部隊長は十數年來この種教育に從事して上海事變支那事變においても幾多の戰場を往來して殊勳を樹てた猛者である當時アロルスターにあつた軍司令部において軍命令を受領したのち『大丈夫、やつて見ませう、御安心下さい』といつた、自信に充ちた織田部隊長の言葉は今なほ自分の記憶してゐるところだ

海上機動は 前後四回行なはれた、その全航程は實に二千六百五十キロに及んでゐる、案の定敵機および敵艦艇の攻撃をうけたが、[illegible]することなく

完全に任務 を達成して四回とも上陸部隊を所定地點に上陸せしめたこの海上機動によるわが軍の敵背後への進出は敵に非常な脅威を與へ敵の心膽を寒からしめたものであり、このため敵機の執拗な攻撃をうけ、特にムアール河口附近に待機中の如きは晝は數次の爆撃をうけわが舟艇および人員にも相當の損害を被つたが、部隊はひるむどころかますます奮ひ立つてその任務を達成したのである、最後に實施したバツパハト附近への海上機動の際などは上陸部隊は十日餘りも敵中に孤立し非常な奮戰をしたのだが『あの上陸によつてわれ/\はシンガポール背面防禦として豫定してゐたバツパハト、クルアン、メルシンの線における執拗な抵抗を斷念するのやむなきに至つた』と捕虜になつた敵の參謀は述懷してゐた 海上機動戰こそは日本軍獨得の戰法といふべきもので、他國の戰史のいづれにも見ないところだ、この大成功も全く織田部隊長の豐富な實戰的經驗に基く技術的能力の發揮によるものである、この作戰完了し織田部隊長の片腕として活躍し、遂に舟艇群の先頭に立つて指揮した中隊長西村勇中尉(鹿島縣出身)はマレー攻略後さらに他の戰線に轉戰し奮戰中であつたが敵彈のため遂に壯烈華と散られてゐる

かくて織田 部隊はジョホール水道渡過作戰に當つてはなほも挺身してこれに參加、横山部隊長の指揮下に入つて活躍したのである、要するにこの兩部隊は工兵操典に教へる技術的能力を發揮して全軍戰勝の道を開くべきと工兵の本領を遺憾なく發揮したものであり、横山、織田兩部隊がよく技術的能力を十全に發揮しマレー作戰の神速果敢な機動作戰の戰史に燦然たる一頁を止め得たことは皇軍のためまことに慶祝に堪へないところだ

兩部隊長略歷

横山與助部隊長 靜岡縣小笠郡下内田村二二六〇出身 陸士卒、滿洲派遣部隊附、名古屋[illegible]を勤め昭和八年滿洲[illegible]後、朝鮮全州公立高等普通學校服務、京城師團司令部附などを經て部隊長となる

織田作市部隊長 愛媛縣越智郡大山村田浦一三の出身 大正三年十二月工兵第五大隊へ入隊、同八年ウラジオ派遣部隊附としてアルグン、シルカ河谷などの過激派討伐に參加同十五年少尉候補者として陸士入學昭和二年卒同七年上海事變に出征同十二年北支派遣部隊附となる

俘虜收容所
朝鮮等七ケ所に增設

【東京電話】大東亞戰爭における敵國俘虜の取扱ひに關してはさきに俘虜情報局が設置されるとともに善通寺俘虜收容所が開設されその後上海、香港を加へ現在三收容所が正式に業務を行つてゐるが、今回さらに朝鮮など七ケ所に俘虜收容所が正式に增設され、所長を任命それ/″\業務を開始した旨廿二日陸軍省より左の如く發表した

陸軍省發表(八月廿二日) 今般左の如く正式に俘虜收容所を開設せられそれ/″\業務を開始せり

朝鮮俘虜收容所(所長陸軍大佐野口讓) 臺灣俘虜收容所(所長陸軍大佐中野準一) タイ俘虜收容所(所長陸軍少將佐々誠) マレー俘虜收容所(所長陸軍少將福榮眞平) 比島俘虜收容所(所長陸軍少將森本伊市郎) ジャバ俘虜收容所(所長陸軍少將佐藤正規) ボルネオ俘虜收容所(所長陸軍少佐菅辰次)

陸軍司政官
百四十四名發令

【東京電話】陸軍では今回南方要員として奏任司政官百四十四名を決定、廿二日附左の如く發表した(朝鮮關係)

食糧管理局技師兼朝鮮總督府技師 陸軍少尉 野崎貢一 任陸軍司政官(四等)

田中政務總監
農相と要談

【東京特電】田中政務總監は廿二日午前八時半農相官邸に井野農相を訪問、食糧問題その他一般の農村對策につき一時間半に亘つて要談辭去した

社説 刷新の日本教育

一

廿一日情報局發表の修業年限短縮に關する學制改革は我國教學の劃期的刷新として一般の好評をかつてゐるが、これは當然中學にも適用され、明年度新入生より城大豫科は二年、[illegible]内中等學校は四年制に改められるものと見られるのである。我等は、このことが北アリューシャンから遙に南太平洋、印度洋とまたがつて、西マダガスカルに至る雄大な聖戰の展開を全貌にをさめ、逞しい東亞の曙光を眼前にして行はれる點に大東亞的壯觀を感ずるのである。

二

東條首相は、文教の刷新と國民國策の確立とは、大東亞建設の必成を期する急務中の急務であるといつてゐる。一國の盛衰の基礎に國力の基底的價値を思念すれば、フイヒテの言葉を想起するまでもない。日本教育はさきに小學校を國民學校と改稱してその内容に一大革新をもつたが、更に今、中等部に高等學校の教育に亙つて修業年限短縮をもつてその一大改新を期待してゐる。この改正學制の希求する處は、勿論一日も早く若き力を大東亞建設の實務線に送るにあると考へられるが、若しその修業年限の短縮が所謂速成教育的な程度の低下が招來されるとしたら改正の眞意に反するものといふべきである。橋田文相もそれに就いて教案にしてしかもそれが究實をもつて學術文化の高度な進展を圖るためだと強調してゐる。

三

修業年限の短縮は時間の短縮であり、時間の短縮は緊張を呼ぶ。緊張は從來の教材と教授法に一大再檢討を迫る。そこに於て明確にして嚴しい研究が急速に行はれて、最も質實を所持した活潑伸達な教育が設計せられなくてはならない。それは五年を四年に短縮して徒らに學生々徒の負擔を增すことゝは凡そ正反對のものでありまた我國學術の低下を來すが如きを許さない眞摯切實なる國民教育の要諦である。茲に於て世の教育者は何といつても大東亞の指導者たる日本國民の育成は一つにかゝつて我等の双肩にありとして猛然蹶起するであらうがその場合一を教へて十をこなす教育が切要であり、從來の教育は餘りにも多く教科書に盛つて只管注入をことゝしてゐたのである。問題はその『一』の教ひにある『一』に徹つてゆく精神の構へと『一』に物を學びとる本質的方法の把握とを狙つてゆく教育こそ大東亞指導に立つ日本教育の本道でなければならない。

支那派遣軍 週間戰況

【南京廿二日同盟】重慶よりの情報によれば、軍政部長何應欽はこのほど將兵の給與狀態に關し報告重慶軍の給與の劣惡なる事實を發表したがこれによると

一、食糧の定量は一人一日四市両に過ぎず、しかも將校は副食物は自辨である、これも昨年一月および七月本年一月及び七月の改正を經てやうやく增加されたものである

二、宿舍費、事務費、衣料費、教育費、草鞋代は若干增額されてゐるが、それも物價暴騰の現在では取るに足りない

三、軍裝は昨年より作戰部隊の尉官の軍服は作戰中のみ貸與されることゝなつてゐたが、最近はすべての將校に一律に下士官兵同質の軍服を貸與してゐる狀態である

右のやうな劣惡な狀態で軍隊内に不穩の空氣が著しく險惡な空氣が釀成されてゐるため、蔣介石はこのほど軍政部に對し、軍人生活の最低限の調査を命ずるとともに財政部に之の切拔策として增收を企圖し重慶政府の各所得稅の徵收を指摘し數稅の徵收方を各省に布告し、また十七日には米、麥、穀等の買付商人に對する暴利取締令を發してゐる

文部辭令 (廿二日附)
名古屋帝大助教授 林勝三
任京城帝大教授(二等)

南居北

今回の行政簡素化による行政機構の改革で、本府の厚生局と企畫部が廢止されるが▲厚生行政がこれによつて縮少され、行政の企畫性が輕視されるといふのでないことは勿論であらう▲特に新設さるべき局又は部はこれこそ今度の行政機構改革のやまだと思ふ▲この新しい機構は企畫、情報、法制、監察といつた行政部門が一つに統一されるのであるが▲このうちでも監察といふ新制度は非常に意味のあるものだと思ふ▲監察制度は官界新體制の當初から種々の議論を生んで來た新しき制度であるが▲これは單なるお目附役的な役割を果すといつた程度のものでなく▲凡ゆる行政の、正確と公正を檢、或は總の面から睨めて行政の方向を綜合的に戰時目的に集中さすといつた狙ひがある▲かういふ意味では企畫にしても、法制にしても殆ど同一の目的をもつものであるが▲更に情報といふ部門も總督府の意思發表機關として、自ら公正妥當的確なる行政の民衆徹底を期すべきものであり▲これらの狙ひは凡て所謂行政の綜合計畫化を期せんとするものであらう▲早い話が總督府各局の立案書類は一應この新しい部局に集まり▲こゝで綜合的な觀點から再檢討を受け、始めて總督府案なるものが成立するといふ形式である▲問題はその局に當るものにその人を得るといふことであらう

休息の糧!
保健飲料 日東紅茶
發賣元 三井物產株式會社 製造元 三井農林株式會社

消耗性疾患に
強力メタボリン錠
一錠中B1〇・五瓱含有の本劑投與は疲勞を去り榮養を昂め生體の治癒力を增進す
百錠 三百錠
武田發賣品

藥用クレーム 專賣特許
ヤパパンモア ALMOND PAPAYA
ニキビ ソバカス シミ取り
南の島々から來る…… ペパイン酵素とアルモンド藥用で特殊強力な藥效の他にお化粧用としても要領らしく香り優雅な高級ベニシングー
デパート化粧品店藥店にあり 一個八十四錢 同じ主劑による藥用の姉妹品 パパヤ化粧水一圓八十四錢 パパヤ洗粉四十二錢
見本進呈…要四錢切手 東京市四谷區 株式會社 杉田商店

脚氣・夏まけに
強力消化榮養劑
デアミン錠
胃腸加答兒 食慾不振 消化不良症 榮養不良症 綠便便秘 乳汁分泌促進
三〇〇錠 一・八〇 一〇〇〇錠 五・〇〇
三賓チエン販賣

高溫無力症
高溫時にはビタミンBの消費が激しく胃腸機能が低下し……食慾不振、消化不良、下痢、便秘などを起し易い
本劑の連用により常に胃腸機能の整調を計ること。
エビオス
製造元 大日本麥酒株式會社 東京・大阪 田邊商店
三〇〇錠 一〇〇〇瓦

進め貫ぬけ米英に最後のとどめ刺す日まで
拔ける毛を惜しむより丈夫な新毛を育てませう!
ヨウモトニック
◇病的脱毛 ◇フケ・痒味 ◇產病後の薄毛 ◇若禿の豫防に……醫家推奬の正しい養毛料
大 ¥2.57 小 ¥1.78(税込)

第二戰線は斷念
英ソ會談眞相早くも暴露

【リスボン廿一日同盟】チャーチル、スターリンのモスコー會談は英紙が「今次戰爭の生んだ最も運命的な會談」と呼んでゐる通り、聯合國側戰爭遂行方針に重大な轉機を齎すものとして注目されるが、會談の眞相は十九日敢行のヂエップ奇襲作戰によつて早くも暴露され、米英第二戰線展開の實行がないことがいよ／＼明白となつた、十八日のデーリーテレグラフ紙はチャーチルのモスコー訪問がスターリンからの要請によつて實現されたと報じてゐるがこれはスターリンが七月二十二日リトビノフ駐米大使、マイスキー駐英大使を通じてそれ／＼米英に對し、即時上陸作戰の實現を要求する最後通牒を通達したとの獨側情報を完全に裏書するもので、スターリンの強硬態度に狼狽したチャーチルは米英聯合の窮狀をソ聯首腦の前に明らさまに打明けて諒解を求めモロトフ外相の米英訪問當時とは全く違つた戰爭全局に亘つて聯合國側の戰略態勢を最修正せねばならぬ所以を力說したものと解される

かくして第二戰線の展開により本年中に戰局終結の緒を摑まうとした米英側の打算は完全に裏切られ、チャーチル訪問に關する英紙論調ならびに第三國觀測を綜合するに、會談の結果として暴露されるソ聯戰爭遂行の見透しは大體左の如くである

一、スターリン、チャーチルは「出來得る[illegible]」大迄への[illegible]を斷念し、その代償として不敗まムルマンスク、アルハンゲルスク(白海の要港)およびシリヤ經由武器食糧の輸送を強化し赤軍戰鬪力を維持させて戰鬪を冬まで長びかせ獨軍を再びロシヤの嚴冬の試煉の前に立たせる

一、この冬季持久戰の間にドイツに對し戰線整備の餘裕を與へぬ[illegible]を最大限に強化する

一、船舶問題が解決されぬ限り本格的な上陸作戰は放棄せねばならぬが占領地の攪亂を行ふヂエップの奇襲攻擊はその端的な現れである、一方聯合國輿論の動搖を抑へようとする心理的、政治的效果を狙つたのだが、この種の小規模[illegible]

トルコを繞る宣傳激烈
獨當局トルコ記者團を招待

【ベルリン廿一日同盟】獨軍のコーカサス進出に呼應し獨當局はトルコ新聞記者團をドイツに招待し[illegible]さらに五名の親米英の新聞記者を招待することになり一行は廿日イスタンブールを出發した、米英側もこれに對抗し、[illegible]カイロ經由空路によりロンドン、ワシントンを訪問する豫定といはれる、一方米國は最近イスタンブールに情報部を新設し宣傳戰場と化してゐるトルコは兩陣營の激烈な宣傳戰場と化してゐる

戰死三千五百
ヂエップ上陸作戰の英損害

【[illegible]同盟】[illegible]フランス政府[illegible]ヂエップ[illegible]日の佛閣議に出席、[illegible]

米當局だんまり
マキン島作戰失敗を語らず

【リスボン廿一日同盟】米奇襲部隊二百名のマキン島上陸作戰の失敗に關しては日本大本營の發表が逸早く米英兩國に報道されたが、廿一日夕刻まではいまだ公式にはなんらの反響もない、ただワシントン來電によれば米海軍省當局はマキン島地區は米太平洋艦隊司令官ニミッツ大將の管下にあり日本側の報道についてなんらか批判すべきことがあるとすれば同司令官が行ふであらうと說明しただけで一切口を緘してゐる、ただデエー、スアイ、ス紙が米國海軍はさきにソロモン群島上陸作戰に失敗したほか撃沈破四十隻といふ未曾有の損害を蒙つたに拘らず、作戰の當初において大成功を發表したため現在自ら行つた發表の修正に窮してゐるのに徵し、マキン島作戰の徹底的失敗[illegible]の如き發表を[illegible]躊躇してゐるものと思はれる

[illegible]陸作戰における英軍ならびに佛側損害に關し次の如き報告を行つたヂエップ上陸作戰における英軍の損害は戰死三千五百名、捕虜[illegible]千八百名であるが、その大部分はカナダ軍將兵で佛側一般市民の損害は死者百六名、負傷者八[illegible]名であつた

農村再編成進捗す
豫算原案を財務局近く提示

[illegible]總督府の性格を代表づけたものとして半島農村の再編成はいよ／＼具體的な展開を十八年度からみせることとなり、各般の準備が進められてゐる、すでに事務局案としては各課間の協議綜合案が完成、農政課原案を中心として纏まり、政務總監にも概要の說明を終つて財務局に對する豫備的な懇談化につぎで原案の提示を近くなすこととなつた

方向としては米穀生產第一制一本の不合理性を放棄し、社會的綜合經濟觀の立場から新に耕地の利用配分を計畫的に實行せしめる、生產農家が生產擴充へ積極的に參加し得る社會的經濟的條件を提供し、併せて勞力の合理的使用と生產技術に適合した耕作條件を用意するために適正規模、適正小作料を設定するとともに林業、畜產との關連性を深め、綜合化したものとし肥料、飼料、燃料の配分ならびに利用を效率的から合理化したものとする有畜農業、多角經營、農業用山林設定等の點を計畫化し積極的擴大をなさしめることとする、また自作農家の創立、分村計畫の展開をなす、かくして生產技術規模と經營規模の兩面から生產擴充の基礎條件を積極的に造成して半島農業が負荷する諸使命を強力に遂行せむとするものである、更に農業指導としては

これらの好條件を用意する反面に農本主義をとり入れてかつて全鮮農漁山村に實行された農振運動とほゞ同一運動を復活展開して外部條件と相まつた內部推進條件を強力に用意せんとするものである、これが外部條件と沈滯の底に永き眠りをつゞける半島農民の質的向上の二本建によつて未曾有の戰ひを戰ふ戰時半島農業の生產力を擴大させると、もに、外部農業外の諸產業に豐富に

支持者たらしめるとともに一面半島農民の質的轉換を實現させるとする重要使命が帶ひさせてある

かくして外部經濟條件の削減ならびに

して適正なる勞力の供給源たらしめ、半島國民生活の基盤、農村の安定を謳らんとするものである

これの實行計畫は準備研究の進行に沿つて逐急に展開すること、し、上野農政課長は廿二日夜行にて內地に向ひ、約十六日間に亘り關係機關とともに長野縣、東北地方の農村現狀と再編成ぶりを視察し急速な半島農村の再編成實行に資することになつた

海上小運送一元化
第一次目標達成さる

九月一日から發足が期せられる鮮內海上小運送統制の第一次目標たる主要十二港の企業合同は各港別委員會の手で進行し、ほゞ完了の域に出揃つたので廿七、八日京城で各委員會責任者が參集、合同條件を持寄つて全鮮的規模に擴大することゝなつた、これで一切の準備は完了することゝなり、こゝに一港一社の制限的海上小運送統制の第一次目標は達成されることゝなつた

港灣視察を報告
仁川港灣統制設立委員會開催

【仁川電話】戰時下船腹確保の緩和と海上輸送網の合理的一元化に翼賛的施措として海運業を統合調整力強き新發足を目睫に着々準備を進めてゐる仁川港灣作業統制會社設立委員會では、去る六月十日以來十數回の委員會を開催、各分科會のエキスパートを選りすぐつて內地における港灣作業狀況を視察したが、廿二日午後一時から中間報告會を開催

荒木委員長の挨拶、森商工會頭增上に立ち港灣作業統制會社の重大な使命から個人の不平不利を通じて官民一致協力國策遂行に勇往邁進を激勵する挨拶があつて歷成委員から去る六月十日以來開催された委員會及び內地視察團の報告があり、次で高橋委員神戶、大阪、東京、名古屋新潟、横濱を視察した報告があり

引續き金融研究部長より廿七、八兩日間に遞信局において開かれる全鮮港灣作業統制會社設立委員會に提出すべき十五項目の提案事項を協議、四時半散會した

自轉車の自給自足へ
自轉車製造本月末ごろ創立

鮮內における自轉車の自給自足をはかるため、かねて設立準備を進めてゐた朝鮮自轉車製造株式會社(資本金四百萬円、半額拂込み)の創立總會は、本月末ごろ黃金町二丁目高居商店內の創立事務所で開催されることゝなつた

同社の株式割當は總株數八萬株のうち日本自工聯が五萬株、朝鮮自轉車元卸商組合が二萬株をそれ／＼引受け、殘り一萬株を高居武雄氏が個人で引受けることになつてゐる、なほ同社は製造工場を仁川に設置し、自轉車ならびに同部分品、附屬品一切を製造する

工業者大會の行事
提出議案など決る

第十九回全鮮工業者大會は今秋九月十九、廿の兩日新義州で擧行されるが、これに先立ち朝鮮工業協會では廿一日午後一時から京城商工會議所別室に理事會を開き右大會の諸行事並に提出議案を審議決定、次で九月廿二日奉天で開かれる滿鮮工業者懇談會への提出條件について協議打合せを行つた

權限委讓問題
統制會と懇談

【東京電話】商工省では二十二日午前九時より商相官邸に重要統制會ほか十統制會の理事長を招集、鐵鋼局長出席の上、去る二十日企畫院に答附した統制會に對する權限委讓の同省原案を提出して神田總務局長より說明、種々意見の交換を行ひ、理事長側より權限委讓の急速なる實現を要望して同十一時散會した

合せをなした

一、政府は重要產業團體令または昭和十六年十月十四日の閣議申合せ事項に準據してなるべく廣範圍なる權限の移讓をなすことを要望する

一、右權限の移讓は商工省のみならず大藏、厚生などの關係各省も右方針によつて所管事項の移讓を希望する

一、統制會が外地の事業をも含む場合は外地官廳も內地と同一方針にもとづき權限を移讓するやう要望する

原木の割當
打合會開く

【明川】郡山林會は二十日午前十時から郡會議室において郡內原木生產地域別擔當打合會を開いたが道からは田中技手臨席の下に組合員九名その下請人二十一名計三十名一堂に會して數項の打合事項は全部無事通過し午後二時散會した

敵產特許權の處分終る

【東京電話】米英蘭などの敵性特許權の第一回處分二百五十五件につぃては去る十七日總理大臣の決裁を經て處理せる旨廿日技術院から發表されたが、それによれば右許權は二百三十四件、敵用發許された特許權は二十一件で詳細內譯左の如し

(1)特許の取消(專用免許申請を却下特許を取消したるもの)却下したる申請件數四九二件、(內譯機械一七八、化學一六七、電氣一四七)取消たる特許權二一三四件(內譯機械一一〇、化學六七、電氣四七)

(2)專用免許、設定したる專用權數三六件、專用免許せる特許件數二一

なほ右第一回處分によつて去る三日現在の申請件數百五十六件(特許權數九四二件)のうち約三分の一(特許權數において約四分の一)が處理された譯である

朝鮮神宮奉贊夏季大會
若人敢鬪の幕開く
早くも百米平泳に朝鮮新記錄

大東亞戰下海國日本の光輝に輝く第十八回朝鮮神宮奉贊夏季大會水上競技は東亞競技大會出場日本代表決勝大會をかねて廿二日京城運動場に開催、第一日早くも城大の大高君は百米平泳に一分一八[illegible]を叩き出し、朝鮮新記錄を打ち樹て、氣を吐いた、第二日の廿三日は午前

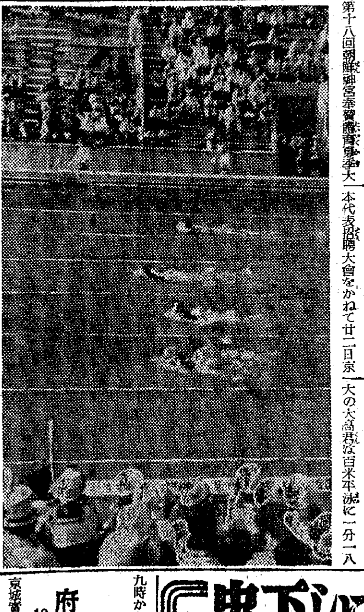

七月中の小賣物價
前月に比べて低落

七月中の小賣物價指數は一般的に見れば[illegible]の騰落となつてゐる

各品目別に見れば騰貴のはは推買(?)[illegible]〇%、[illegible]の[illegible]%、牛乳[illegible]%、[illegible]落を示し、前年同月の二〇五、六

大型船腹の擴充に拍車
融資限度を二千萬圓に擴大

遞信局では戰時下大型船腹の增強に資するため、さきに船舶建造融資補給および損失補償法を改正、從來四百五十萬円であつた融資限度を一千萬円に擴大するとともに融資條件を改正して同制度運用の圓滑と利用の擴大簡易化をはかつたが、さらに今後における大型船腹の急速なる擴充に拍車をかけるため十八年度においてこれが融資限度を一千萬円から二千萬円に引上げることゝなり、これに伴ふ補銀への利子補給(年率一分五厘)に要する經費を十八年度豫算に計上、同時に[illegible]へ提出すべく[illegible]準備中である

邑面職員の鍊成講習會

【[illegible]】[illegible]來る二十六日から三十一日まで[illegible]邑面から行政係職員各一名宛計百六名を滿洲農業學校に招集し邑面職員必須な鍊成會を開催することゝなつたが講習中は全員合宿のうへ實際に[illegible]施して行政の円滑なる遂行に資することになつた

獨ソ戰線解題
朝鮮軍報道部　高井邦彦

全コーカサスの制壓へ
スエズ挾擊をねらふ獨軍
【下】

困難を豫想されるバクーの攻略

獨軍の必死猛攻の前にレニングラード市の運命は最早決定的悲劇を免れず獨軍の掌中に陷落することは避けがたい事實である、そして殘る獨軍の對ソ南部戰線における今後の作戰は裏海に臨む要衝バクーに向けられる火花を散るコーカサス作戰である、バクーが油田としての重要性はさきにも解說した如くソ聯機甲機械化部隊に機械化部隊の燃料補給源として極めて重要なる位置にあることはいふまでもなく、バクーからする赤軍の戰線部に鋭後へのこの豐富なる燃料の補給路が斷たれたとしたら今日ソ聯はどうしてパクーを失することの損手は餘りにも大きく、從つてソ聯はこのバクー防衛のためこゝにも熾烈なる防禦戰を展開するとともに堅固なる要塞を構築、猛反抗を持續することは推測に難くないため、獨軍のバクー攻略は相當の困難を伴ふものと見られる

バクー攻略は如何にしてなされるか

さてここで豫想されることはバクー攻略のための獨軍が選ぶであらうコーカサス席卷作戰の企圖進擊行程であるが、作戰の企圖は何れの場合も常道を選ばねばならぬ種々の論斷は許されないが、ここでは立地的にこれを推測してゆかう

第一の獨軍進擊豫想路

まづバクーを終點とする行路をロストフから選ぶと約千二百キロ、目下攻略寸前にある油田地帶クロズニーからが約四百キロ、從つてこゝで直線距離し得られることはこのクロズニーが陷落した際には獨軍は一氣に裏海の水際へ征めて容易に進擊し得られ、裏海のペトロフスクから獨軍でなほあるが一路海岸線を南下してバクーを衝く、この行程が約三百キロ、然しこの進擊路を阻むのはコーカサス山脈が裏海に落ちこむところ、こゝは若干難路となつてゐて、この突破に成功したならばバクーは直接の脅威を受けることとなるものである、しかし獨軍は既にギリシャ作戰において山岳戰に豐富なる經驗をもつてゐるので遂行作戰を逐行威力を發揮するものと思はれる

第二の進擊路

他に考へられる進擊路はコーカサス山脈を南に越えたポチ(黑海岸)からチフリスを衝いてバクーを衝く線であるが、これは坦々たる軍用路であるがこれはそれ以前の作戰としてノボロシークスを衝きツアプセを陷し、黑海岸を下りソチ、スブノなどの有名な避暑地帶を突破してバツ

ームに出ることが必要である、これは黑海艦隊の側撃による黑海の利用が大きな役割を受けもつことゝなるであらう、このバツーム攻略なれば同地を中繼としてリオン河、クラ河を作戰後に效用して大機械化部隊を動員してコーカサス山脈南方戰線を展開してバクー攻略の駒を進めることが出來るものである

日本の柿が實るバツーム植物園

こゝで少し餘談となるがこゝら一帶は冬季も活潑なる作戰は可能でバツームの植物園は曾て日本人の技師が入つて造園したものであり、日本の柿が實り溫州蜜柑が出來る、日本の竹藪もある、何れもわが日本から移植したものである何れにしても獨軍はコーカサス作戰、バクー攻略にどの進擊路を選ぶかは說明しないが、攻略路を阻む悪條件は割合に少いと見て然るべきである

コーカサス席卷後近東の動向が問題

かく推斷して來た場合當然考へなければならない問題はこのコーカサスと接する近東イラン、イラク並にトルコの動向である、トルコは依然として海ケ峽を下らしめない、これが動向に對しては注意を拂はなければならないが、目下これについて觸れることは避けるべきであらう、イラン、イラクは最近猛烈なる反英政策に出てをり、進駐した英兵は既に撤退して北阿戰線その他に赴きこれにとつて代つてソ聯軍が入つてゐる、しかしソ聯軍といへどもその兵力は目下のところ極めて薄弱なものである、コーカサス作戰によるバクー攻略がなれば獨軍はその矛をどう轉ずるかは說明しない、しかし獨ソによることとなくイラン、イラクが利用されるならば獨軍また嚴重なる對策を講ずるであらう

特に注意すべきはイラクのモスール油田(七千二百萬トン)でこれは鐵管輸送によりシリヤに出てゐるがこれが確保が相當の宿題とならう、更に若しこゝを押しえた場合接ソルートの遮斷とイギリスの近東作戰、北阿戰線にとつてスエズの重大危機と言ふ福軸にとつて多大の影響を齎す問題が生れて來るわけである、この一帶の問題を一括すれば援ソルート完封と英軍潰滅、英國還道閉鎖と言つた課題をもつスエズの機能喪失と言ふ問題に落ち着く

危機せまる英國の生命線スエズ運河

スエズ運河は地中海側ポートサイド、紅海側スエズを結ぶ延長百六十二キロ、幅員は狹いところで六十八米、廣いところで百二十米、航路幅員は平均六十六米である、深度は最も淺いところで十三米、吃水十一米船までは航行に支障はない、運河通過時間は概ね十二時間乃至十六時間を要する、南阿の喜望峰廻りとこのスエズ運河經由との距離の短縮されることは說明するまでもない

このスエズ運河が英國に齎す經濟的意義は極めて大で一九三七年この運河通過船舶は五千餘、輸送貨物が三千六百四十九萬トン、このうちには英が絕對必要とするマニラ麻の九十%、ゴムの九十四%、お茶の九十%、錫の六十二%、その他イランからの石油、印度の棉花、濠洲から羊毛、牛乳製品、數へて來ると際限がない

スエズこそは英の生命線でこのスエズが獨軍の壓迫により危險にさらされることは全く英の致命傷であり、果然鐵路を選ばねばならぬことは一大痛事で、このスエズ制壓によつて獨伊軍と日本とは印度洋において完全な握手が出來ることゝもなり、印度問題の歸趨を決定することゝなり、米英の援ソルートもこゝに南方において遮斷される結果となるものである

影響する處大きい北阿戰線の發展!

獨ソ戰と關聯して忘れることが出來ぬのは北阿戰線の動きである、目下のところ膠着狀態にあるが英軍は完全に壓倒されてゐる狀態におかれてゐる、いま必死となつて英國援軍が北阿戰線に送られんとしてゐるが、地中海の制海は今日伊太利軍によつてブラスの位置におかれてゐるため救援は旣に不能の狀態である

たゞ注意をしなければならないのは宗教的にも英の羈絆を脫せんとしつつあるアラビヤ民族のあることである、英國がしばしば政的にも英の羈絆を脫せ[illegible]エヂプト政府に軍事協力を強要したが頑として拒否し續けし來つつある側面あり、イラン、イラク或は印度問題にもかうした問題が影響しつつあることを忘れてはならぬ

モスコーの攻略は結局明春となるか

結局作戰を見れば、ヒトラーは今次作戰の初め數ケ月の準備も完全になつたといつてゐる如く長期戰態勢のもとに南部作戰の展開を見たのであつた、九月の末ともなれば北部戰線には早くも霜がちらつく、獨軍が首都モスコーをつくのは或は全線が總攻擊に立ち決定的打擊を與へるの時期となるであらう

蟲下しに マクノール錠
(有名藥店にあり)
大和產業株式會社 神戶市外本山村小路大町

實業野球の火蓋切る
府廳先づ大勝
10A―1遞信潰ゆ

京城實業野球秋季リーグは廿二日午後一時四十分から京城球場で遞信對府廳の一回戰から開始、遞信は新人田中を投手に起用山口、重村の穴を戶祭、黑田で一應埋めては見たもの、七回府廳の集中安打を浴び、なす術を知らないまでに撲殺され結局十對一で府廳先勝(球審中川、壘審、立井、平井)

府廳	0	0	2	0	0	1	7	0	A	10A
遞信	1	0	0	0	0	0	0	0	0	1

府廳：保勝、瀨月、島野、本田、原、久齋、橋伊、八山、右神、大
遞信：遊中、二二、投捕、左右、三、口腰、明田、中山、野村、桑田、田西、原、四田、黑高、松戶、和森、三右投遊、投中右、二左打代捕捕二

▲二壘打江里口▲三壘打田中▲暴投田中▲試合時間一時間五十五分

鐵道軍快勝
5A―3殖銀惜敗

第二試合殖銀對鐵道の一回戰は午後四時十分から球審倉田、壘審藤井、中川三氏審判のもとに殖銀先攻で開始、殖銀は中盤の失策から三對〇の先取得點を三對二と追ひ込まれ四回また／＼長嶋の二壘ゴロを傍野が暴投を傾けるべきであつたのに本投してオールセーフとなり同點に漕ぎつけられ結局五對三で鐵道が快勝

鐵道	0	0	2	1	1	0	0	A	5A
殖銀	0	3	0	0	0	0	0	0	3

鐵道：川井、中水、村田、島田、森赤、山清、西志、和田、中左、捕一、右三、遊二、捕
殖銀：原島、牧井、岡木、原田、山本、田中、内長、谷鈴、小高、星、左二、一中、三右、投遊、捕代、打長

▲三壘打小笠原▲併殺殖銀(1)▲逸球鼻山▲試合時間一時間五十二分

▲女子百米自由型 1[illegible]勝 1和貞(第一)1分35秒3、2[illegible]
▲女子[illegible]
▲男子百米自由型 1李順源(平南)1分6秒、2明神(鐵道)
▲男子四百米自由型 1宮本(咸南)5分42秒8、2金子(慶北)
▲男子二百米自由型 1明神(鐵道)2分34秒4、2李順源(平南)3巽自彌(平南)
▲男子百米平泳 1大高(城大)1分18秒1=朝鮮新記錄、2趙鶴仁(黴文)3分0秒8、2大高(城大)3土彩(龍中)
▲男子二百米平泳 1趙鶴仁(徽文)
▲男子百米背泳 1平木(鐵道)
▲男子五〇米背泳 1平木(鐵道)1分20秒1、2金華國(徽文)35秒2、2横田(城大)
▲男子二百米繼泳 1平壤一組(安田、李、池、朴)1分59秒、2鐵道、3醉泳
▲男子三百米混繼泳 1鐵道(平[illegible]岡崎、明神)3分51秒1、2醉泳、3全城大
▲少年五〇米背泳 1[illegible]本(鎭海)51秒2、2[illegible]本(鎭海)
▲少年百米背泳 1[illegible]1分40秒7、2田[illegible]
▲少年百米平泳 1高宮(龍中)1分35秒7、2野村(徽文)
▲少年四百米自由型 1小林(平南)6分3秒8、2木関(善隣)3今本
▲少年百米自由型 1[illegible]田 1分22秒、2木関(善隣)
[illegible]

寫眞 [illegible]競泳

◎一億一心協力
戰勝の鍵!!
株式! 公債! 債券! 寶實は誠實! 親切
●株式への投資は生產擴充資金に ●公債々券への投資は戰時財政に
東京府明治町二
秋田證券
電話本局(2)五五一五

尿の病(腎臟病・膀胱炎・尿道炎・夜尿症)と性病(淋病)の惱みに
▽藥草自療法の偉効▽
[illegible]

日立モートル
製品概目
發變電用機器　通信用機器
鑛山用機器　化學工業用機器
製鐵製鍊用機器　纖維工業用機器
土木建築用機器　一般工場用機器
運搬荷役用機器　電線及銅・鋼類
交通用機器　家庭用電氣機器
資本金　三億五千八百萬圓
京城營業所　京城府南大門通二丁目(片倉ビル)　電話本局　六一八一(三)　六一八五
平壤出張所　平壤府大和町五(片倉ビル)　電話平壤　四三二七
清津出張所　清津府浦項町二三九ノ一　電話清津　二八六三
日立製作所
本店・東京丸ノ內

胃腸自慢がしくじる夏!
健康人も胃弱家も夏だけは無條件愛用!
新生 ワイフ
新發賣 ワイフは病源・對症兩治療と榮養補正の三作用を兼ねた綜合胃腸藥でありますが、特に、その强力な殺菌消毒作用は胃腸內の有害性物質を速かに吸着排除しますから夏の胃腸病には打つてつけの治療藥として賞用せられます
【價】一箱一五錢・一圓五十錢
發賣元 大阪市東區道修町二丁目 和興製藥株式會社

航空日記念讀物
講談倶樂部 九月號
軍神加藤少將の俤 空征かば 秋永芳郎
▲天覽に輝く陸軍落下傘部隊攻防演習畫報
▲世紀の偉觀 落下傘降下演習陪觀記 菅原宏一
現代小說 月明の下で 牧野吉晴
時代小說 出世信玄 石田魁
小說時代 春待つ國 大林清
現代小說 新生の園 さとう八子
時代小說 强情いちご 田岡典夫
丹波の農聖 眞覺傳左衞門 石井哲夫
日本劍人傳 小野忠明 吉川英治
物語日本史 源平武士道 菊池寛
長篇讀切小說 南奇兵隊 村雨退二郎
秋原八段對北楯五段決戰記 木村名人
思想戰讀物 スパイの手に乘らぬ秘訣 安野兵達
◎新作講談 砂糖 桂右女助
◎武勇講談 權三郞の義俠 大島伯鶴
現地通信 擊滅戰記 ―歷史的決戰の渦中より― 角田喜久雄
六十錢 書店でお求め下さい。
大日本雄辯會講談社

[illegible]

登記公告

[illegible]

決算公告

[illegible]

三越に運送案內
朝運が"生きた親切"

生きてゐる親切運動とこれだ、と廿日から朝運がはじめた京城三越一階の運送案內所は親切週間中の行事として早くも街の評判になつてゐる、三日目の廿二日同所を訪れると朝からの盛況で上衣を脫いだ佐々木案內所主任が汗だくで次々と相談客に親切な說明を加へてゐた

『私は近く內地へ引越しをやるのですが荷物をどうしたら…』と聞きに來た人へ"要れ物はかういふ工合に、役立はかう"と梱包上の注意まで添へた後へまた一人

『私の荷物は昨日着きましたが中味は半分拔き取られてゐました』と面倒な質問客がやつて來た、それには"荷物の發送日と到着日をよく御調べ下さつた上もう一度お越し願ひます"と返事をすればまたく一人が

『荷物が行方不明だ、どうしてくれる』と詰寄つてくる、佐々木主任はそれへも嫌な顏をせず次から次へと親切に荷物の相談を引受けて懇切な指示である

"この案內所は廿六日でおしまひとは惜しいね"

こんなささやきが街から聞えるのも生きた親切が身に沁みたからだらう【寫眞＝週間中店開きの三越運送案內所】

蔬菜の闇に封じ手
生産と配給機構を建直し
需給に一肌ぬぐ當局

米と並んで食糧對策に大きな關係をもつ生鮮蔬菜類の配給を如何にして円滑にするか－現在の如く嚴しい價格の賣り惜しみや思惑的な出荷方法をもつてしては一般家庭で消費する必要量を供給することは困難であり蔬菜類の窮屈が延いては食糧問題にも影響するところ甚大であるので京畿道では商工部、京城府と自給自足策について慎重研究を進めてゐるが先づ何よりも生産者そのものゝ組織を強固なものとしこれらの組織によつて京城、仁川開城などの消費地目標に實際の消費量と睨み合せた上で現實に即した生産計畫を打樹て配給機構の整備と相まつて來春から生鮮蔬菜の生産、配給に全面的乘出しを行ふことになつた

現在生産者側から都會地に送り出される生鮮蔬菜類は公定價はあつても無いのと同然で無價値を承知で買ふ一部消費者には入るが一般家庭には入つて來ないといつた實情であつて殊に生産者側では利潤の多いところから現在では反當り四百円程度の蔬作收入より千二、三百円も收入のある畑作に轉向する農民も續出する有樣で生産者は增加するがそれだけ必要な蔬菜類は一般家庭に入つて來ないといつた奇現象をみせ、これに仲介人が介在して不當利得をなすため公定價は嚴守されず從つて需給關係は品物のあるなしに拘らず混亂狀態を呈してゐる

このため京畿道では現在の生産方法、配給機構を全面的に改正することになり先づ生産方法としては多過ぎる生産者を統制し各郡に生鮮蔬菜組合、聯合會を設けて強力なる出荷機關とし又消費地側には京城府に中央卸賣市場を主體に京城を地區別に分けて各地區に一ケ所づつ荷受組合を設置し從來兎角問題となつてゐた統制會もこれによつて幾分緩和し消費者は各地區內の荷受機關に入荷した蔬菜類を最も手近な小賣店から買ふことが出來るやうにする、一方計畫生産については都市の絕對必要量を基準に出來るだけ近郊郡で一定の數量を生産させ生産數量だけは配給機構を通じて出荷を嚴守させようといふので配給の取締についても別に生鮮蔬菜類配給取締規則が新たに制定せられる筈でこの生産計畫、配給機構が整備すれば都市の蔬菜難も一擧に解決するものと期待されてゐる

肉彈相搏つ敢闘譜
全國體育大會開幕

【橿原電話】文部省大日本學徒體育振興會主催、全國中等學校、師範學校ならびに全國國民學校、青年學校教員體育大會は東條首相、橋田文相を迎へ廿二日午後三時五十分橿原神宮外苑運動場で嚴かにして盛大なる開會式を擧行した、此日綠濃き畝傍山の翠巒一入鮮かに映ゆる橿原は淸新な氣に包まれ塵一つなく式場內外は美しく淸められ戰捷日本を象徵する日章旗は朗闘と翻り朝來續々參集する選手等は役職員引率のもとに隊伍を整へ所定の場所につく、郷土の誇りをまづ一糸亂れぬ團體行動に示し午前中早くも大會の前途を祝福してゆく

この間橿原神宮、畝傍御陵に參拜を終へた觀衆も場內に雪崩込み

掛聲 も勇しく最後の參會に整列を終へた選手等に見とれ、かくて午後二時全く集結を終つた七千五百の參加部隊は威儀を正して橿原神宮に參拜ののち二千餘名の大會役員などの入場隊列に續いて奈良師範中川榮次君の捧持する國旗を先頭に關東、中部、近畿、中國、四國、九州の順序で步武堂々の分列式が行はれ各部隊の場內整列が終るや十數の擴聲機は嚴かに開會を宣する

同時に嚠喨たるラツパの音が代吹奏僅に愛知師範の生徒勤務者、東京府立第五中學藤原元次郎君、德島縣民學校川田豐彥君の手により

檣頭 高く國旗は揭揚せられ、次で宮城遙拜、君が代奉唱、心をこめた必勝祈願と祈念を捧げ終つて大會委員長小笠原道生局長は五分間にわたり大會の意義を強調した開會の挨拶を述べ橋田文相は青少年學徒に賜りたる勅語を奉讀ののち會長としての式辭を述べ次で東條首相は力強い訓辭の辭を與へれば選手も觀衆も感激の渦に達する、續いて神戶五中宮谷俊夫、天王寺師範八倉廣道、京都大路重國民學校佐々木勇照の三君が選手宣誓の答辭を述べ、それより樂隊の大會歌の合唱あり『海行かば』を奉唱、萬歲を三唱して閉會が宣せられ大會役員など退場、大會の序幕たる集團體操が行はれて午後四時五十分散會した、かくていよく二十三日より橿原を中心に甲子園、西宮、上野、芝の四會場で熱戰の幕が切つて落される

日華親善籠球戰
京城府廳對總領事館

林中華民國總領事は着任以來『日華融和』の實現に努力を重ねて機會ある每に華僑青年の日華融和に努めてゐるが廿二日午後五時から總領事館構內で京城府廳籠球軍對總領事館軍との日華親善籠球試合を行つた、林總領事、京城府工藝部長、市木同社課長等臨場、觀衆三百名の拍手のうちに試合開始息づまる熱戰數合續出五五對三〇點で府廳軍に凱歌が揚り同六時半終了した【寫眞＝親善籠球試合】

"全日本"ご庭球模範試合

滿洲建國十周年慶祝東亞競技大會出場の關係にある全日本代表硬式庭球陣の選手を迎へ二十二日午後三時から麥綠映ゆる龍山鐵道庭球場で對全朝鮮代表陣との模範試合を行つたが、兩軍は川地、藤田、松井、末次選手が出場し兩軍とも妙技を展開し、日本軍は長旅の疲勞にもめげず終始敢闘して六時終つた

新設
運送案內所
京城府太平通二丁目（南大門際）
御利用下サイ＝御相談ノ御送運
朝鮮運送株式會社

學徒に望む

不退轉の決意
學制改革 菊池文部次官と一問一答

【東京電話】今回の學制改革斷行に關し菊池文部次官と左の一問一答を行ひ改革の要點を明かにした

問 改革の方針として學校教育の刷新といふことがあげられてゐるがこれはどういふことを意味するのか

答 これには種々の事が含まれてゐるが、例へば從來の制度のなかには必ずしも外國流のものがなかつたとはいへぬ、これらの夾雜物を除き素朴にして強力なるわが國獨自の精神を整へたのである、だから刷新とは淨化ともいひ得る

問 この改革はさきの臨時措置と違つてもちろん恒久的のものと考へるが

答 主眼は時局の要請に即應し大東亞戰爭完遂の體制を整へるにあるのだから當然恒久的な措置である

問 この大短縮により一般の學力低下など憂慮されるが、これについての意見及び大學院の改革は

答 學力低下の件は從來の教授要目の改正、教科書の改善、優秀教員の養成その他の改善により解決すると思ふ、要は教育關係者の心構への問題だ、大學院の改革については今回の短縮に伴つて考へてゐるが要はわが國學術文化水準をこゝで一層昂めるためには大學時代から將來學者としての素質の育成に留意する、そして待遇などについても十分な考慮を拂つてがつちりとした學者の養成機關としたい

問 この短縮によつて學級數は當然少くなるわけだが、これについての定員の增加その他は考へられないか

答 中學、高等學校と一貫した體制では、中學で增員すれば高等學校、大學との振合も考へねばならないから一樣に收容人員に餘裕を生じたからといつて直ちに增員するやうなことはしない、しかし各種の學校の實情に應じて增員可能のものは實施したい意向をもつてゐる、理科系のものは特に緊要な差置り必要だと思つてゐる

問 夏休みその他の休暇は

答 夏休みをなくするといふことはしない

問 この改革はさらに專門學校にも推し進めるか

答 專門學校の短縮は考へてゐない、現在通り三年でやつてゆきたい、但し醫專など四年制の特殊校も同樣の方針でやつてゆく

問 この改革は夜間中學にも適用されるのか、また青年學校は

答 夜間中學についても適當な處置をしたいと考へてゐる、青年學校は獨自の目的を持ち同じく中學程度とはいひながら學校の性質も違ふのだから全然別途の構想のもとにその整備擴充を期することになつてゐる、勿論この場合今回の改革の精神趣旨を考へ合せることは當然である

問 この改革について教育當事者および學生の心構へとでもいふべきものは

答 大臣のお話にもある通り改革の目指すところは時局の要請に應へ光榮ある大東亞建設の指導者たるべきものを一年も早く實社會に送り出すのにあるのだ、先生も生徒も一體となつて眞劍にやつてもらひたいと願ふばかりだ、この改革が有終の美を收めるためにはなによりも現下の時局をはつきりと認識した不退轉の決心が必要だ、聞くところによると世界を擧げての動亂の中で外國の若人はみな青一色になつて闘つてゐる、戰火を浴びて學校の先生も生徒もあるとところもあると聞いてゐる、この點などと較べたらわが國の學生はまだまだ幸福だ、大いにはりきつてやつてもらひたいと思つてゐる

腰痛にしっぷ
デルモライツ

東京音樂學校職員生徒百卅名招聘
大演奏會
時…八月廿四日（月）夜之部七時開演
　　　廿五日（火）學生公演二時開演
　　　　　　　　夜之部七時開演（滿員〆切）
所…京城府民館大講堂
會費券…四・〇〇（特等指定席）
　　　　三・〇〇（一、二階後方）
　　　　二・〇〇（二階）各稅共
前賣券は本社三階に取扱ひます
主催 京城日報社
後援 同聲會京城支部

ねつとせきには
美味
お茶でのむとよくキキます
咳源（ガイゲン）
（各地甲子會運盟藥店に有）
藥價 三〇・五〇・一〇〇
總代理店 大阪市道修町三丁目 株式會社 中西武商店 東京市室町 神戶市南仲町

敵は險山、大河、荒海
千葉工兵學校見學記

寫眞 わが工兵敵陣地の死角を潜つてぼつと江蘆の焰は地を這つて敵銃座はひるむ一瞬またしても發射される決死の肉彈攻擊だ、背負つた火焰發射器は背に喰ひ込む重さである＝陸軍省檢閱濟

【千葉松戶電話】工兵の本領は作戰の全經過に亘り身を挺して難局に當りその特有の技術的能力を發揮して天然を制し人爲に克ち以て全軍戰捷の途を拓くに在り

工兵操典綱領第十一に示された言葉である甚だしい戰鬪の陰にあつて默々と地味な工兵作業に挺する工兵、工兵こそマレーの快進擊を齎した見えざる兵であり、知られざる兵である、千葉縣東葛飾郡松戶町江戶川上流高台にあつて黙々として勤勉な訓練を積みつゝある工兵學校を訪れた

『敵は險山、大河、自然だ』 教育隊長大河原鐵之助大佐にまづ案內されたのは江戶川べり背丈以上に生茂る蘆の草むらであつた、隊長の指差す彼方にも今しも架橋終了したばかりの鐵渡橋が江戶川堤防下、支流に大きくゆらぎ蘆の彼方に姿が隱れになつた兵隊が突進して行つたのであつた、兵隊たちに慈愛の眼をふり向ける、隊長は

校長閣下吉岡善四郎少將以下も不在のことである、自分が代つてぼつくお話さう一體工兵精神とはといふ質問をよく受けるが工兵の特質は一言にしていへば奉仕だ、この夏休みには學生達が鍛成に勵み勤勞奉仕に餘念がない、その奉仕だ、銃も機關銃もあり步兵と同じく戰鬪をする、だがその本質は工兵操典にもあるやうに身を挺して難局に當り特有の技術的能力を以つて全軍戰勝の道を開くにあるのだから工兵の敵とする敵は步兵の敵とする敵ではなく險山であり、大河であり荒海であり天然自然であるのだ、だから任務のため素膽にして周密耐忍にして機敏全軍の犠牲たるべき氣魄をもつて身を以としてゐるのだ

隊長の言は烈々として燃ゆる樣だ

『濁流に挑む勇士の早技』 突如轟音二發地軸を搖がす蘆の草むらは掘起された蘆の芯までズシーンと響く思はずはつと身をかがす瞬間土塊の雨が天をおほつた、爆破終了の力強い聲がこだました、十數年前大河原隊長が學んだことは『爆藥を抱いて死地に飛び込むのだ』との悲壯な一言だつた、それがかの爆彈三勇士となり張鼓峰事件の小林曹長となつたのである隊長の示されるまゝになほも蘆の草むらを押しわけて行つた"馬田中尉！"隊長の命じた聲に不動の姿勢を取るのは肉彈三勇士の分隊長、當時の馬田曹長中尉だ、中尉に從ひ整然と配置された百式渡河器材の積み上げられた間を縫つて對岸に出れば濁流に挑戰する兵隊達の一隊があた、早技の架橋作業が行はれてゐる鐵舟の橋脚が瞬間に打立てられる、深度がますにつれて架橋によつて浮游橋脚が作られてゆく機材が運ばれる一滴の餘滴もない、全く驚歎の一語に盡きる架設ぶりだ

流速三メートル、川幅五十メートルとして夜間は三時間乃至四時間です、勿論晝間は三時間などかかりません鐵板浮橋なら十五分內外といふところです『重門橋を御覽に入れませう』

これがあの壯烈な肉彈分隊長かと思はれるやうに馬田中尉の說明する一語々々にはつきりと力はあるが鷹揚な武人が感ぜずにはおかない

『偉大な河の重戰車』 九九式重門橋の目的は十六トン以下の重車輛の渡河運搬にある、トラックならば七台位重車で十、四輛の重量になるわけだ一要を五つに分解し得る用艇を敵前に三艘も要すのだが敵前における組立てから四十分といふ短かな時間だ、重橋はいはば大きな陸現の夜船だ、しかもそれが戰車のやうに河上で自由自在くるつと方向を換へる偉大な河の重戰車だペナンやジヨホール水道で活躍したのがこれだよ

と隊長は快心の微笑を浮かべた、水雷演習、渡河爆破、上流では水雷演習が行はれてゐる、轟音とともに空に仰ぐ水柱は今遙衛に敵渡河點爆破のため爆擊が爆破された瞬間であつた、水柱は豆のやうな水玉となつて飛散する、堤防上に轉がれると見下す器械座の平地にぼつくと紅蓮の焰が土を這つてぬかるみを焦がしてゐた、突如トーチカを目標に九三式火焰發射器による發射訓練であつた、全備重量五十一キロ、十三貫五百の三燃のボンベを背負つた工兵が敵トーチカの死角からまづ一擊加へた焰であつた、次いでトーチカ前面に飛込んで發射する、死の焰は四、五十メートルも離れた堤防上にまで熱氣を浴びせかける、猛烈な威力だ

『工兵の七つ道具』 工兵の重裝はあの肩にめり込む火焰發射器のボンベの重さどころではない、工兵は步兵プラス工兵の裝備だ

隊長のいはんとするところは眼の前にゐた工兵一ケ分隊の裝備が物語つてくれた、辨慶ならぬ工兵の七つ道具の數々は小は紐つき小刀、信號燈、夜光時計、一メートル折尺、身體に背中一杯の円匙、鋸と一ケ分隊最小限の重裝で驚くべき種類と重量に及んでゐた

『特質は奉仕の精神』 ところで裸身を挺して己が身を犠牲にすることも工兵の特質だ、しかも先刻言つたやうに工兵は奉仕である、奉仕に限界はない、だから工兵には本來の意味で一定の型がない、他兵の實施出來ない作業は總て工兵が行はなければならない、都市の空に浮ぶ阻塞氣球あの氣球を初めて扱つたのは工兵だ、だが戰鬪法の複雜化に從ひ工兵にも文化が出來て來た道無き方に道をつける野戰築城工兵の他に築城、舟艇架橋、測量その他多岐に亘つて來たけれども變らぬのは奉仕の精神である

隊長の言葉の如く火焰發射器等の近代兵器を初めトーチカの銃眼を閉塞する銃眼爆藥、鐵條網破壞筒のための爆破筒および日本在來の矢にヒントを得て製作された破矢ともいふべき綱付き破壞筒さらに工作車として起重機、製材、熔接、戰車、電氣、冶金など機能を備へてゐるのだ、折しも雨をついて同川南側斷崖には決死の築架作業と始めて組立てた梯子、鐵舟作業及び江戶川下流には實戰さながらの敵前渡河演習が行はれ濛瀾に交錯する彼我は煙雨とともに壯烈の氣を漲らせ實戰を凌ぐ迫力を見せて堤防上から眞に迫る感動ぶりに驚嘆が出來た

賣手モ買手モ有難ウ

稀に見る人格者
全州高普配屬將校時代の橫顏
橫山部隊長を語る石川校長

【全州電話】世界戰史上に燦とし輝くマレー半島作戰に參加、赫々たる武勳を樹て軍人最高の榮譽たる感狀を授與された橫山部隊長は曾ての全州高等普通學校配屬將校であるが、當時の學校長として朝夕勤務を同じうしてゐた現全州師範學校長石川稻彥氏にこの朗報を齎せば

橫山さんに感狀が授與されましたか、誠にお目出たいことですと顏面に喜びをたゝへながら左の如く語つた

橫山さんが全州高普配屬將校として着任されたのは確か昭和十年と記憶してゐます、滿洲事變勃發とともに出征、熱河省錦州の戰鬪に參加し赫々たる武勳を樹てて凱旋後全州高普に來任、約二ケ年間同氏と一緒に學生の指導に當つてゐたが軍人としては稀にみる溫厚篤實な人格者で職員は勿論全校生徒を擧げて同氏に心服してゐた、今回の榮譽を聞き生徒は非常に強い感激をうけたことと思ふ、マレー半島の決戰に當り感狀授與といふ武人最高の譽れを擔つたことは橫山さんなればこそと思ひ誠に衷心から喜びに堪へない

夏川茶舗

京城驛で親切
運動座談會

一日數萬人を吞吐する京城の表玄關京城驛では去る八日から交通職場を通じ實施中の親切運動を機會に旅行者に京城の第一印象を如何に好くし如何にしてお客に充分な滿足を與へて非常時輸送業務に萬全を期し得るかに就き廿二日午後一時から驛構內に在城各團體職域の代表者を招き親切運動を中心とした座談會を開催した

津田京城驛長を初め各主任助役、前井總督府國民總力課長、稻垣京城府總力課長、軍人援護會、保導聯盟、專門、中等學校、國民學校各代表、本町署巡查部長、在城新聞社、八木京電運輸部長、病院、旅館組合、觀光協會、東亞旅行社各案內所、京城鐵道事務所各代表が列席、座談會は伊藤京城驛助役が主任進行係となつて先づ親切運動に關する意見から始められ次いで出札、改札、託送手荷物および車內持込手荷物、構內營業（賣店、赤帽、驛辨、荷物指導所）など交通道德に關する驛頭の腹藏ない意見を開陳、特に京城驛は旅行者に第一印象を與へる重要な場所だけに百萬京城府民を代表するものとして親切週間と相俟つて驛員の奮勵の向上、訓練の重要性を一般驛から終始主張何れも熱心な意見を交換して同午後五時に散會した

獻金

◇京城府新堂町一八六江原重太郎氏は、長女トミ子さんの忌明に際し、金三百円を國防獻金として廿二日本社に寄託した

◇京畿道金浦郡陽谷青年訓練所生一同は夏季勤勞奉仕で得た收益金八円を國防獻金として廿二日本社に寄託した

結核に！
本品は特有の浸透性殺菌力は、結核菌の發育を阻止し、消炎力に依り解熱、鎭咳、祛痰を容易ならしむるので、肺結核、肋膜炎は勿論、ぜんそく、百日咳、肺尖カタル、其他に適切。而も化學藥の如き副作用絕無なり。
（價格）十日分 二圓 二十日分 三圓八十錢 五十日分 五圓
東京市小石川區 ジヤワ藥製藥株式會社
カラニウム

國防色の翼紙
模型機各種材料
ヤマト模型部
大阪市東區本町

佐藤內科
院長 醫學博士 佐藤小五郎

リキシン
腦溢血豫防 動脈硬化 高血壓 中風 便秘 肩凝り 不眠頭痛 惡醉二日醉
有名藥店に有

公告
京城府 東洋殖産株式會社

皮膚病に
タムシ液
少量でかゆみを止め、タダレを乾し治りが早く、小兒も安全な良藥
水虫、たむし、くさ、ひぜんに良く効く
丹平商會

兜安全式東新
ヴルカナイズド・ファイバー製
¥4.70
空襲ニ備ヘヨ！
警防團ニ 特設防護團ニ 愛國班ニ
輕快ニシテ堅牢強靭ナルタメ各方面ヨリ非常ナ御好評ヲ賜ツテ居リマス
京城府太平通二丁目一番地 新東公司

痔に
手當の好機は今！
增惡に先立つての治療が最も效果的なやり方だと言はれます。從つて增惡期の今の二番を有效に使用して加療するのが最も望ましい事です。
◆小松痔退膏（滑入藥）
◆小松痔快丸（內服藥）
推奬される定評藥
小松痔退膏
東京・大阪 株式會社 玉置商店

ラジオ技師養成
修業一ケ年（十月開講）小卒以上滿十七歲より二十二歲迄の男子募集
朝鮮無線工學講習會

今般左記ノ處ヘ營業所ヲ移轉シ新ニ事業ヲ擴張致シマス、何卒亡父同樣ノ御援助ト御愛顧ヲ御願ヒ致シマス
昭和十七年八月廿三日
京城府南浦府三和町三一番地
設計測量施工 土木建築請負 永井工務店 永井稻實
電話長四七・五六四 振替平壤五五九

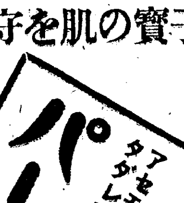

子寶の肌を守れ！
アセモタダレに
パーキュロ
寶製藥株式會社

シマズ タイマズ
ロート目藥
【適應症】結膜炎 角膜炎 トラホーム 疲勞眼 學校眼 眼瞼緣炎 麥粒腫等

武田産婦人科病院
醫學博士 武田正

寫眞燒付印畫紙
大阪市北區

御保健のために御入湯を
溫陽溫泉
神井館
溫陽溫泉

朝鮮殖産債券償還公告

本月一日執行ノ抽籤ニ於テ下記番號債券當籤致候ニ付第百二十八回、第百四十一回、第百四十二回、第百四十六回、第百四十七回、第百六十三回、第百六十八回、第百七十三回、第百九十二回債券ハ夫々九月一日ヨリ第百四十三回債券ハ九月十五日ヨリ債券引換ニ支拂可致候

昭和十七年八月

株式會社 朝鮮殖産銀行

回	券種	番號
128	五千圓券	9, 10, 39, 40, 61, 62, 71, 72, 75, 76, 93, 94, 107, 108, 167, 168, 233, 234, 235, 236, 285, 286, 287, 288, 291, 292, 299, 300, 323, 324, 353, 354, 359, 360, 365, 366, 369, 370, 385, 386, 393, 394, 397, 398, 507, 508, 539, 540, 549, 550, 569, 570, 571, 572, 587, 588, 591, 592, 597, 598, 619, 620, 621, 622, 625, 626, 641, 642, 651, 652, 709, 710, 729, 730, 733, 734, 745, 746, 781, 782, 801, 802, 807, 808, [illegible], 834, 835, 836, 847, 848, 861, 862, 879, 880, 895, 896, 923, 924, 995, 996
141	五千圓券	17, 18, 127, 128, 251, 252, 301, 302, 327, 328, 355, 356, 491, 492, 945, 946, 961, 962, 991, 992, 993, 994, 1009, 1010, 1109, 1110, 1119, 1120, 1151, 1152, 1483, 1484
141	壹千圓券	自941至950, 自1051至1060, 自1201至1210, 自1351至1360
142	五千圓券	21, 22, 37, 38, 63, 64, 83, 84, 127, 129, 131, 132, 137, 138, 161, 162, 165, 166, 167, 168, 197, 198, 199, 200, 207, 208, 231, 232, 239, 240, 247, 248, 253, 254, 267, 268, 287, 288, 299, 300, 331, 332, 397, 398, 415, 416, 437, 438, 439, 440, 441, 442, 467, 468, 483, 484, 493, 494, 497, 498, 507, 508, 527, 528, 537, 538, 549, 550, 555, 556, 585, 586, 595, 596, 617, 618, [illegible], 630, 635, 636, 655, 656, 663, 664, 683, 684, 689, 690, 703, 704, 733, 734, 773, 774, 815, 816, 827, 828, 847, 848, 849, 850, 851, 852, 855, 856, 857, 858, 873, 874, 889, 890, 903, 904, 905, 906, 947, 948, 963, 964
146	五千圓券	741, 742, 791, 792, 867, 868, 979, 980, 1085, 1086, 1145, 1146, 1243, 1244, 1337, 1338, 1691, 1692, 1699, 1700, 1859, 1854, 2175, 2176, 2187, 2188, 2229, 2230, 2261, 2262, 2401, 2402
146	壹千圓券	自41至50, 自671至680, 自2291至2300, 自2311至2320
147	五千圓券	121, 122, 125, 126, 375, 376, 525, 526, 565, 566, 585, 586, 619, 620, 699, 700
147	壹千圓券	自241至250, 自511至520
163	五千圓券	241, 242, 251, 252, 443, 444, 495, 496, 559, 560, 725, 726, 1111, 1112, 1135, 1136, 1307, 1308, 1303, 1304, 1509, 1510, 1527, 1528, 1567, 1568, 1621, 1622
163	壹千圓券	自71至80, 自151至160, 自601至610, 自631至640, 自701至710, 自1261至1270
168	五千圓券	31, 32, 57, 58, 153, 154, 155, 156, 175, 176, 215, 216, 549, 550, 633, 634, 655, 656, 737, 738, 823, 824, 941, 942, 1099, 1100, 1109, 1110, 1483, 1484, 1673, 1674, 1689, 1690
168	壹千圓券	自511至520, 自1141至1150
168	壹百圓券	自1至100
173	五千圓券	13, 14, 121, 122, 313, 314, 521, 522, 715, 716, 773, 774, 885, 886, 917, 918, 953, 954, 1161, 1162, 1357, 1358, 1383, 1384, 1465, 1466, 1675, 1676, 1939, 1940, 1963, 1964, 1985, 1986, 2067, 2068, 2271, 2272, 2367, 2368, 2539, 2540, 2781, 2782, 3051, 3052, 3265, 3266, 3343, 3344, 3377, 3378, 3397, 3398, 3561, 3562
173	壹千圓券	自1591至1600
173	五百圓券	自101至120
192	五千圓券	129, 130, 181, 182, 249, 250, 497, 498, 549, 550, 585, 586, 603, 604, 809, 810, 893, 894, 911, 912, 939, 940, 1151, 1152, 1409, 1410, 1603, 1604, 1649, 1650, 1713, 1714, 1823, 1824, 1847, 1848, 1895, 1896, 2301, 2302, 2331, 2332, 2361, 2362, 2389, 2390, 2395, 2396, 2459, 2460, 2487, 2488, 2659, 2660, 2671, 2672, 2683, 2684, 2751, 2752
143	五千圓券	61, 62, 115, 116, 227, 228, 239, 240, 275, 276, 341, 342, 573, 574, 629, 630, 671, 672, 873, 874

京城版

東大門署保安主任に野中氏就任

多年東大門署保安主任として親しまれた高橋警部はこのほどの京畿道警察官異動により西大門署衛生主任に轉動、後任は同署野中警務次席が就任した

汚物の山が解消
清掃指導員が生る

汚物除掃の問題は盛夏の候とくに府民の惱みの種で京城府としても急速な清掃處理のため日夜係員の活動員を行ひ能率向上を期してゐるところであるが、而かつ清掃不円滑の評を受ける陰に府民自體の無自覺から來る場合も往々にして多く殊に府民の守るべき規則も昨今かなり多くなり、充分認識されてゐない向もあるので、今度京城府では『清掃指導員』を設置、實施に出動、開始することゝなつた清掃員は京城府清掃指導班員の腕章を附し各出張所管内を單位に家庭巡回相談がなされるもので今後汚物清掃の問題に著るしい緩和が期待される、指導員は左記の電話によつて必要に應じ相談を受けることゝなる

◇…南部出張所(東一三七七番)東部出張所(東二八一番)城東出張所(東部に同居)西部出張所(光五八三番)龍山出張所(龍九三七番)永登浦出張所(永二九〇番)北部出張所(光五八一番)

永登浦署の土用 武道稽古納

永登浦署では廿一日午後二時から本年度土用武道稽古納を開催し、先づ署長、司法、山本各師範の審判の下に劍道の試合についで山口、黒川、吉松各師範の審判で柔道の試合があつたが、各選手は大東亞戰爭の偉大な戰果に感激をこめて"エイオー"のかけ聲も勇しく龍虎相搏つ熱戰を展開し、參觀者をして手に汗を握らせ就中町の商店主京城商議脇坂利美氏、燃料組合支部長小林二郎氏等の飛び入りもあつて一段と華を咲かし"戰ふ日本"の意氣を示して午後五時盛況裡に納會を閉ぢたが、その成績左の通り

▲劍道部 一等柴北日本精工社員、二等萩原部長、三等長野鐘紡社員、四等新保巡査、五等内の村部長 ▲柔道部 一等平山京工學生、二等山本京工學生、三等加藤部長、四等加藤防護主任、五等田中巡査

愛國班の發展を促進
"班"共勵會作る
明年四月優秀な班を表彰

愛國班の運營強化と指導者の素質向上を圖るため、府東部出張所では管内の二千六百五十四愛國班員を打つて一丸とする愛國班共勵會を結成、全鮮愛國班に垂範國土防衛の鐵壁陣を全うするとゝもに從來の散漫的な行動を一掃し各町内の區、班は相互競爭的に一齊の常會開催強化を圖るとゝもに申合事項を周知實踐せしめて銃後確保の萬全を期することになつたが、これに從ひ今年四月から明年三月までの一ケ年間、各愛國班の成績を審査、審査員は(局長、指導員以上)を通じて嚴密な調査を行ひ優秀な愛國班を選り拔いて明年四月にこれを表彰銃後愛國班の發達を圖ることになつた

忌明献金

大島町三二田中廣三氏は長女の忌明にあたり五十圓を國防献金として廿二日龍山署に寄託した

歸つた財布
咲いた警民一體の佳話

親切週間の初日に咲いた警民一體の佳話――江原道東草在住の三和菊治郎さんは去る十五日來城したが競馬觀行の電車内で財布と鶴合祭、トランクの鍵入りの財布を落したゝめ同日京城驛まで再び切符を求めに行つたところが、この財布を拾得した龍山署勤務笹地裕康巡査部長は職掌柄鋭敏な眼にものをいはせて驛内で三和さんを探し當て『これは君のではありませんか』と拾つた財布を渡し無事同人の手に戻つたが三和さんはこの親切な行爲に感激して廿日龍山署長宛に全く親切な警官ですと感謝の手紙を寄せて來たので茲めてこの篤行が知れた

小遣錢を節約して献金

府内黑石町京城商工實務學校商科第三學年三組在學中の金原京東君は、本年四月から學用品代ならびに小遣錢を節約して貯蓄した金三円七十錢を國防献金として二十二日本社に寄託した

國語不解者
辭明實女が無料 國語講習會開く

赫々たる武勳を打ち樹てつゝある皇軍の大戰果に相俟つて國語の南方進出が刮目されてゐるとき、最後の一人まで文盲退治をせねばならぬと辭明實踐女學校では秀村校長の音頭取りで在城學父兄並に同校近邊の婦女子で國語の不解者を網羅し來る九月一日から向ふ三ケ月間に亘り、毎日(日曜を除く)午後三時半から同五時まで同校舍で無料國語講習會を開催することとなつた、これは學園としては最初の企てでその成果が期待されてゐる

男、女中等學校
第三回ポスター展廿六日から

第三回"全鮮男女中等學生ポスター展覽會"は延禧專門學校商科主催、本社後援で來る廿六日から卅日まで和信畫廊で開催されるが、應募規定は次の通り

▲課題=自由だが時局認識強調のもの▲大きさ=二尺七寸巾一尺(ポスター新半截)▲使用色=制限なし▲作品の裏に學校名、學年、氏名を明記のこと▲出品締切=來る八月廿一日▲賞品=特選(京城日報社長賞和信社長賞)副賞國債各十五円▲作品送先=京城新村町同校商科宛

今日の當番
街の慰問袋

『しようべん横丁』の異名をとり汚穢の限りを盡してゐた本町通の小路が半歳に亘る隣組の"親切運動"によつて今では見違へる清潔な街に變りました、本町二丁目中區第二班起生堂さんとこの横丁は塵箱のゴミと汚物の山で有名でしたが、起生堂の主人津留崎さんが音頭取りでさる一月ごろから"今日の當番"の札を作り輪番制で清掃を始めたところ、協力一致の力はたちまちこの小路が清潔の街とかはり通行人もよけて通る模範町内と變りました【寫眞=評判の當番札】

保導琹太平洋
來月中旬に發刊配布

【仁川】保導聯盟では府内中等學校生徒兒童、青少年團及戰士達の海洋思想を啓發鼓舞普及するため過ぐる七月廿日海の記念日に際し海に關する作文、綴方、標語、習字等を廣く募集したがこの中から選んだ秀作を冊子に纏めて保導の栞『太平洋』を刊行すべく準備をすゝめてゐるが川柳協會支部の協力を得て青少年隊にも解り易い海に關した川柳をも掲載することゝなつた、發刊は大體九月中旬の豫定

課外教育の充實

【仁川】學期短縮も課外教育でみつちり仕込み、卒業したその翌日から早速社會人として何一つ不足不備を受けぬようにとの思ひ遣りから仁商では五年生に對し一學期始めから中野校長、桑野、吉岡兩府聯盟理事、田中視學長その他府内の知名士に依頼して課外教育を施して來たが新學期を機に更にこの課外教育を充實して毎週四時間以上づつ施すべく計畫してゐる、なほ同校今年の卒業生も例年通り引張凧で卒業見込み九十餘名に對し既に三百五十六名の求人申込みが殺到、山本校長以下職員は嬉しい悲鳴をあげてゐるが銓衡は十月頃行ふ由である

愈よ盛漁期
督勵隊繰出す

【仁川】にべ、ぐち、えびの豐漁場として知られてゐる富川郡德積面附近海は今年も亦その盛漁期に入り地元はもとより各地からの出稼ぎ漁夫も入りまじつて、にべとえびの漁獲に異常な活氣を呈し始めてゐるが、郡では昨年一ケ年間に揚げた水產高三百九十萬円をはるかに突破した五百萬円を目標に漁民達を督勵して水產富川の眞價發揚に懸命となり李家郡守も自ら近く漁獲督勵に赴くべく準備してゐる

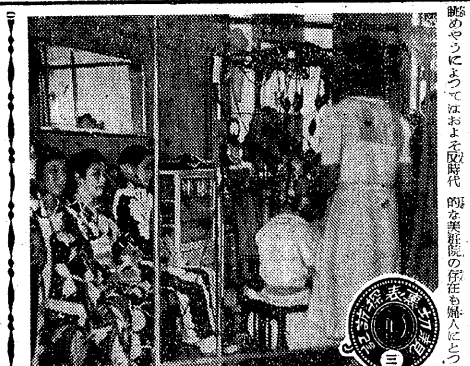

敎へられた女の美德
眞心こはこんなもの……

嬲めやうによつてはおよそ反時代的な美粧院の存在も婦人にとつてはやはり魅力が持たれてゐる場合がある、だから順を待つ間の婦人達の心の中は、人よりも早くと希ふために待合室の客がお互にそれとなく牽制しあつてゐるのだ、そこで美容師を勝手にしようといふ高等政策の出る例も少くない

◇…その街の女性を得意先に持つてゐる或百貨店の美容院を訪ふ

『私いまとても忙しいの、先に結つて』

お客はひどくせきこんでゐる

"恐入ります、先順のお客様がございますので"

美容師は愛嬌たがなかなか聞き入れない『でもいゝでせう』それから客は何かボツボツと美容師の耳に囁くと一つの笑ひを簾に走らせて髮の根を解いた、待合せてゐる客の眼は一齊に注がれた、之が裏

◇……さて表はその翌日、つまり親切週間第一日の様子はと覗けば、これは昨日とはまるで變つた情景が目に映つた

『お客様に申上げます、順番は各自で御申込み願ひます』と書出した紙片の下で客は靜かに順番を待つてゐた、誰の顔にも不安や鬱ひはなく公平な取扱ひに信頼し切つた表情が女の美しさを取戻して豐かな餘裕のある態度が清々しく見えた

『お次の淑樣はどなた様ですか』と呼び上げる事務員の聲にも婦人同士の仁義を敎へるやうに響いてゐた【寫眞=美容院の待合室】

奇特な巡査
病氣の學生を救ふ

一巡査の善行が奇しくもこの親切週間中に浮び上つた――本町署神宮前派出所勤務巡査日榮義光さんはさる十日龍山行政學院三年生四十名が朝鮮神宮參拜をしてその歸路石段の途中で生徒の一人柳寅鎬君(二〇)が下痢のため歩行困難に陥つてゐたのを發見直ちに派出所へ擔ぎ込み應急手當を加へた上自身が近くの旭醫學病院に伴つて醫師の診察を受けさせた、その際治療費十一円六十四錢も同巡査が支辨したことが廿日學院から龍山署へ屆出てはじめて判り廿二日同署からさらに本町署に通知されたものである

文化
音樂の迫力
待たれる音樂學校演奏會
岡田二郎

東京音樂學校職員生徒百三十名が來る。全く嬉しかつた。然し本當に來るのだ。

然も、一日間で都合三回の演奏がきけるのだ。

こんな事が今まであつたであらうか。今後もあるであらうか。これ程困難な事が實現したのだ。これは今回滿洲國建國十周年記念祝賀のため招聘があつたればこそである。

眞面目な音樂愛好者は來り聽くがよい。また、その堂々たる威容を見るがよい。正しき演奏が如何に曲を生かし、吾々の魂をゆり動かす力を發揮するか。

音樂が嚴なる藝術以上に、如何に偉大なる迫力を持つものであるか。聽けばわかる。これ等を知る絶好の機會である。

今日音樂の重要性を叫ばれる所以も、忽ち氷解するであらう。

一行中には乘杉校長先生はじめ多數の恩師、同窓、教へ子、それに吾が半島出身の優秀な生徒諸氏の居られることを思へば、來城の廿四日が待たれてならない。

東亞俳壇
高濱虚子選

旅たのしつかふ團扇も日々かなり　井州　三宅淸港子
綠蔭の人輪の中に占へり　京城　朝來　麥村
槇々のどこかは尺り夏の雲　同　米村　左堂
ベランダで手を振る友に歸りけり　同　中村　留津
同　山下　遊子
一穗の夕波光る冷し馬　佛國寺　杉山　佛村
口あけて鶏毛の暑や夏の雲　全州　齋藤百合子
雨の輪とまひ〳〵の輪とにぎやかに　興南　上田　阜北
百日草雨はら〳〵とありしのみ

【秋季雜詠】九月廿日締切▲官製ハガキに一人一枚一句づゝ認め五枚以内▲京城日報社學藝部『京日俳壇』あて▲住所氏名明記のこと

未曾有の盛事
富永鹿野

母校が京城で演奏いたしますことは、古今未曾有のことだけに嬉しく、京城日報社の御親切なお世話に對しましては心から感謝いたしてをります。日頃力少い私にとつては、親の威を得て力強さとほこらしさとを感じます。やゝもすると、眞の藝術は都からはなれ、或は我流に、或は邪道の音樂に入り易く、自他共に許し合つて滿足してゐる田舎になる嫌ひがあります事ありがたい刺戟であり、勉強の原動力でありませう。出來るだけ多くの方々にきいて頂いて、眞價ある藝術を味はつて頂きたいものと存じてをります

朝鮮文人協會の胎動
中堅作家の間に飛躍的要望

今秋を期して機構改革並に役員改選を行つて日本的なる新發足を意圖してゐる朝鮮文人協會では、それに先立ち中堅作家の間に飛躍的なる胎動が起まり、牧洋、田中英光、金村龍濟氏等が世話役となりこれに鄭人澤、鄭飛石、李無影、平沼文甫、德田潔、寺本喜一氏等が加はり、幹事側からは芳村香道、辛島驍、津田剛氏も臨席、去る廿日雅叙園において重要な要望を披瀝し合つたが當日懇談に論議されたのは次の諸要件であつた

▲協會機構強化要望の件▲懇文雜誌に國語創作欄設定擴充の件▲增産運動現地に作家派遣の件▲國語文學獎勵のため文學賞設定の件▲日本古典研究會定期開催の件▲作家會議定期開催、作品合評の件▲新聞雜誌編輯者と懇談會開催の件▲國民文學運動に熱意ある新人養成の件▲大東亞文學者大會に代表者派遣の件▲北支皇軍へ作家派遣の件▲鮮滿作家交流の件▲會報擴充の件

なほ右諸案件については近く幹事會を開いて具體的に檢討實踐に移す豫定である

不連續線
朗景

『あツ、しまつた』

電車に飛乘つた一人の男、ふと氣がついて

『君、君。これ養樂町行きだらうね』

と聞けば、車掌は笑顔で

『いゝえ。西大門行きですよ』

と答へる。

『ねえ、君。親切週間だから、一つ養樂町へ廻してくれよ』

初めの男も笑つていへば

『さうですね。ぢや、乘換切符を差上げますから、それでお廻り下さればいゝでせう』

『あ、さうか。それは有難い。大助かりだよ』

これでよろしい。理屈はいらぬ。

文化だより

◇藤澤秦坡氏墨蘭展覽會 廿八日(金)から卅日まで三越五階畫廊で開催

新刊紹介

▲民族の線條(湯淺克衛著)朝鮮、滿洲、北支等の大陸への旅の折々に書いた隨筆・紀行集。日本接近圏の一生態として、民族活力としての經濟的文化ブロックをなす根柢として現存するこれら大陸の眞髄を把握してをり、明日の民族の線條の文化、そのあるべき姿を描いてゐる(八十錢、東京・神田・錦町三ノ十一、育成社弘道閣)

▲ボトナム(八月號)『國語國字の問題と短歌』福田榮一、其他(四十五錢、東京、牛込、新小川町三ノ一四、ボトナム社)

ラヂオ 廿三日

朝 六・二五(城)今日のお知らせ▲六・三〇『三昧の心境』立花臣道、2朗誦(吾盤)▲七・四五(城)今日のお知らせ▲八・三〇勝利の記録(第三十六輯)▲九・〇〇管絃樂『未完成交響曲』ほか日本交響樂團▲一〇・〇〇週間鑑賞

晝 〇・三〇(大)吹奏樂『大東亞戰爭海軍の歌』ほか大阪警備府軍樂隊▲一・〇〇(城)第十八回全鮮神宮奉贊體育大會水上競技實況…京城運動場水泳場より中繼▲三・三〇(城)京城實業野球秋季聯盟戰實況…京城野球場より中繼

夜 六・〇〇少國民講談『我優會』一龍齋貞鏡▲六・三〇ピアノ獨奏『子供の情景』(釜山・平壤・清津・光州を除く)土川正浩▲七・二〇 1週間歌劇、2唱歌『海』ほか日本放送合唱團▲八・〇〇寄席中繼(東寶小劇場より)1『庭火事』桂文樂 2『滿月若松城』錦花楼馬樂、3『猫と金魚』柳家權太樓▲九・〇〇(城)放送劇(鮮語)『再會』朴露雨ほか大勢

愛の赤道 【193】
竹田敏彦(作)　都竹伸一(繪)

純情の裏路(十二)

遂に半月近くが經つた。

千鶴子のかうした神經は、日とともに鎭まるどころか、却つて反對に激しく募つていつた。

『もう十五、六日になるのに……』

ある日千鶴子は、用事で新宿まで出ると、何か惹きつけられるやうに、その足で中野まで行つてみずに、ゐられなくなつた。

中野區城山町――

番地は、あの時も、恭輔が敎へてくれなかつた。が、郵便局でたづねてみると、城山町は丁目はなく、番地も七十番地ぐらゐまでしかない狹い地域だと聞かされたので、手紙も番地を書かずに出したのだが、それで屆かなかつた譯でもあるまい。とにかく、その人に會ひさへすれば、何から何まで、或はつきりしはしないか。

千鶴子は、あまり人前へ曝したくない、身重の體軀も忘れてたうとう新宿から中野まで省線に乘つた。そして、驛の近所で城山町を訊ねると、

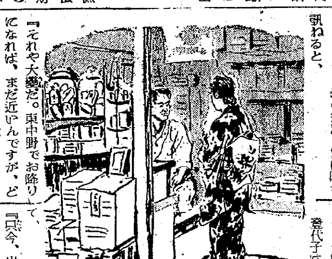

『それや大變だ。東中野でお降りになれば、まだ近いんですが、どちらにしても、大分歩かねばなりませんよ』

煙草屋のおやぢは、ぢろりと、千鶴子の重さうな體軀を見て言つた。

『車屋さんはこの邊にゐませんでせうか』

『この節のことですから居ても少いですからね、待たされますよ』

さう言へば、驛前の廣場にも、車場の標杭だけあつて、車は一台も見當らなかつた。

やつと十五六分も待つて、歸つてきた車屋に乘せてもらつた。

なるほど、城山町までは相當あつた。

『この邊が××番地ですよ。何といふお家です』

『瑞木さんといひますのよ』

車屋が近所で訪ねて、やつとわかつた。千鶴子は、通りの角で車を降りると、狹い横道を入つて行つた。そして『瑞木滿介』の門標をみると、さすがに、千鶴子は入りかねた。

『何といつて、譯を話せばいゝだらう……いや、それよりも、その人は、何んな態度で、私を迎へるだらう……』

酷く思ひ惑つてゐたが、

『でも、美しい方かしら?』

そこまで考へた途端、ふと、不思議な好奇心が、彼女の手を、思ひ切つて、そこの格子戶にかけさせた。

『ごめんくださ……』

我れながら、その聲は、かよわく、口の中で消えたやうに聞えたが、ガタピシと開えた格子戶のきしる音に、はつとした瞬間――

『誰方?……』

奧から、若い女の聲がして、波立つ胸をおさへると同時に、若い娘が、境の襖を開いて、

『いらつしやいまし』

と丁寧に手を突いた。登代子である。千鶴子は、その人らしくもない、まだ廿歳にとゞかぬ相手を見ると、

『あの、佐鶴子樣、お宅でございませうか』

登代子は、ちらと、千鶴子を見て、

『只今、出かけて居りますが、誰方樣でございませう』

千鶴子は、躊躇ひながら、

『私、大岡と申すものでございますが、それでは、また伺ひますわ』

『何か御用でございましたら』

『いゝえ、あの、また伺ひますから、よろしく仰有つてくださいまし』

千鶴子は、言殘して、逃げるやうに玄關を出た。

洗顔に
お肌を整へて美養をつける
テルミー美容液
●八十三セン　賣藥部外品

專賣特許　菊精
ライオン渦卷
殺虫液ピレキラ本舗
大同除虫菊株式會社

誓ひの港
廿六日封切　松竹映畫　感激篇
演出　大庭秀雄
出演　三浦光子　德大寺伸　東山千榮子
特別出演　河村黎吉　日守新一
益田隆と その舞踊團
伊藤久男　コロムビア リズムボーイズ
灰暗い灯の影に人の世の情けと戀と悲しみが貴方の胸に甘く切なく迫る
京城寶塚劇場　若草劇場

ムダ毛ラ取レ
ひげ・むな毛・うで毛・すね毛
男女 毛深い方
は始終カミソリをあてねばならぬし第一人中に出ても膝毅が惡く恥をかくから一番よくキクこの除毛劑で早くトリ給へ
說明無代進呈　ハガキ下さい
東京市牛込區合町二十二　進文館藥品部

製材木工機械
製作・販賣
古き歷史・新き技術
柳井鐵工所
本社 大阪市東淀川區豊里町一二九三　電話堀川1169番
第一工場 浪速區芦原町一二一七

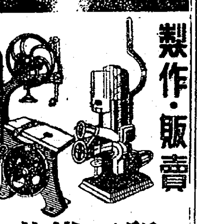

送呈　わきが藥

校長 從三位男爵 沖貞男
中野高等無線電信學校
東京市中野區江古田　電話中野七〇五三・五九七三

姜耳鼻科
醫學博士 姜日永
京城府仁寺町一二七
電話光③三七一〇

大切な齒は良い齒磨で
ライオン齒磨

京日案内

料金表(税込) [illegible]

▲產婆看護婦生徒募集　福岡產婆學校

雇入

美容　助手數名至急入用　明治町二ノ八　ワカバ美容研究所　電本二八三九番
美容　師を求む　十六歳より二十歳まで　フタバ美容院
看護　婦及び同見習を求む　京城府漢江通三三　島田醫院
車夫　至急入用　單身者に限る　長谷川町一六四　村山商事　電本二・七六一番
求人　[illegible]　京城府中央町一ノ八一九　渡邊商店
女中　入用　希望者は本人御來談下さい　大門　笑福旅館
店員　採用　[illegible]

被傭

家庭教師　[illegible]

雑件

貸間　を求む　[illegible]　三井
強力　撥塵機一〇ワット　マイクロホンレコード・スタンド　米國製スピーカー各種共ケース付　[illegible]　吉松
中古　應接セット(椅子四)テーブル組合せ品不要の方は讓り下さい　蓬萊町二〇六　電話東局二四七番
借家　[illegible]　電本七六五一番　西脇
釜山　と借家を交換したし　[illegible]　電話本局五二〇七番へ
貸家　を求む　[illegible]
貸家　を求む　[illegible]
借家　お世話下さい　[illegible]
求素人下宿　[illegible]　林榮三郎
讓渡　[illegible]

特別案内

下宿　[illegible]　吉村
書店　[illegible]　金文堂書店
喫茶女店員募集　[illegible]　明治町二ノ一〇五　小川
タイピスト女子事務員採用
金剛ミシン株式會社
株式店員採用　白井友之助商店
男女事務員採用　わかもと朝鮮出張所
電話交換手採用　年令二十歳迄の方御希望の向は自筆履歷書に寫眞を添附郵送ありたし　朝鮮米穀倉庫株式會社
至急社員採用　愛國生命京城支部
女子事務員採用　江商株式會社京城支店
給仕採用　國民學校卒業の女子一名採用す　大阪商船京城支店
臨時事務員募集　京城競馬場
女子事務員採用　中村鑛業京城出張所
守衛長採用　朝鮮織物株式會社
タイピスト採用　日本窒素肥料株式會社京城支社
事務員募集　吉村株式店
タイピスト採用　住友朝鮮鑛業所
食堂係募集　明治製菓賣店

和信映畫館
二十日より廿六日迄　土曜、日曜は午前九時半より上映
1大東亞戰爭戰況ニュース(第百十四號)　2ポーランドの假兄　3火と生活　4興亞の女　5笑ふ樂園　6夢の召集　7森の野球(漫畫)

明治座
十九日ヨリ時間表　文化映畫　日本ニュース　路傍の石　日曜日ハ午前九時開場

城南劇場
八月二十日ヨリ五日間　日曜日は午前十時開場
日本ニュース　文部省認定文化映畫　北洋日記　獨眼龍政宗　片岡千惠藏　月形龍之介　市川春代　夜の部七時十分

中央劇場
二十日ヨリ二十四日マデ　日本ニュース　文化映畫　大映京都超特作　獨眼龍政宗

東寶若草劇
八月十九日ヨリノ上映時間表　ドイツ映畫　スパイ戰線を衝く　勝利の基礎　日本ニュース

喜樂館
八月廿日より　日本ニュース(第一一四號)　文化映畫　エノケンの水滸傳

京劇
十九日より　日本ニュース　文化映畫　生活と公定價格　荒城の月　日曜祭日は九時開場

京城文化映畫劇場
十九日―廿五日　傑作公開週間　1京城獨占封切　赤外線寫眞　2　3日本ニュース　勝利の基礎

朝日座
二十三日まで滯演　爆笑まんざい　大谷演藝團　[illegible]　六時開演

東洋劇場
劇團 星群 公演　八月十七日　李光洙原作　金永壽脚色　『愛』

桃花劇場
二十三日ヨリ廿五日マデ　日本ニュース　文化映畫　滿洲映畫　漢江　怨魂復仇

新富座
廿三日ヨリ三日間　城寶樂劇隊　林正博と其の樂團　第一部 歡喜の大東亞　第二部 新婚風景　第三部 城寶傑作集　歌に踊りに樂しい十餘名の豪華陣

浪花館
二十三日より上映　ハーモニカ小僧　エノケンの爆彈兒　日本ニュース

大陸劇場
二十日ヨリ　日本ニュース　文化映畫　エノケンの水滸傳　夜の部七時一〇分

京鍾路花劇場
廿一日より廿三日まで　歌劇團 羅美維公演　1、歌劇 牽牛織女　2 八紘一宇　3 時局歌劇 悶える女神

城寶
十九日ヨリ　久し振りの二本立　五人の斥候兵　勝利の基礎　日曜は早朝九時開場

夕刊 京城日報
第一種 定價一ケ月 二圓 發行所 京城府太平通一丁目三十一番地 京城日報社

赤十字 葡萄酒

獨、空陸相呼應して
ノ軍港へ總攻撃開始
落下傘部隊も活躍

【ストツクホルム特電】(廿一日發)モスコー電報によればクラスノダール地區から撤退したソ聯軍はノボロシースク前面の山岳に據りドイツ軍の猛攻を阻止すべく必死の防戦に努めてゐるが、ドイツ軍は廿一日以來新鋭の歩兵部隊、戦車隊を續々前線に繰出すと共に、多數の空軍を以て空よりの猛爆を加へ、落下傘部隊をも各所に降下せしめノボロシースクに對し最後の總攻撃を開始した模様である、ノ市の市民は既に撤退してをりソ聯軍は同地を要塞化して飽まで死守せんとしてゐるが、これまで港外にあつて陸上部隊を掩護してゐたソ聯殘存黒海艦隊も既に殆ど全部南方のポチ、バトム島へ遁走、ノ市は今や斷末魔の様相を示してゐる

【リスボン廿一日同盟】米國側報によれば獨軍は地上部隊の猛進撃と相呼應して廿一日クバン溪谷西南部ノボロシースク軍港前哨陣地間近に數百の落下傘兵を降下、目下赤軍守備隊と壮烈な白兵戦を展開中である

他方米側情報も『クラスノダールの陥落は今次コーカサス戦における最悪の事件である』としてノボロシスク軍港の危機を極度に憂慮してゐる

最後の決戦迫る
ス市外郭、肉彈戦展開

【リスボン廿一日同盟】フオン・ボツク軍はクレツカヤ南部でドン河を渡河して以來、同地に強固な前進陣地を構築するとともに戦車を先鋒とする機甲部隊を次々と渡河せしめて赤軍に對する反撃を續行中である、但しモスコー側報によれば同方面における赤軍の抵抗も頑強を極め目下ドン河東岸一帶の草原地帯で日に夜を継ぐ血戦が展開されてゐる、他方コテルニコフスキー東北方よりスターリングラードを窺ふ獨軍は廿一日懸命の防戦に努める赤軍防衛陣を突破してさらに前進するに成功、コテルニコフ、スターリングラード鐵道は少くとも三分の一は既に獨軍の手中に歸したと見られる、モスコー側も右重大事態を認め『スターリングラードへの脅威漸次に増大』と強調すると共にウラル、西部シベリヤで訓練中の豫備軍を總動員してスターリングラードに繰出しスターリングラード市民も擧つて同市外郭陣地の構築に出動、市内は一種凄愴な臨迫の氣が漲つてをり、スターリングラードを繞る最後の決戦も間近に迫つたとの觀を深くしてゐる

ス市今や全く孤立

【ベルリン特電】(廿一日發)スターリングラード外郭陣地を突破せるドイツ軍は更に同方面の數ケ地點において同市周邊の鐵道遮斷に成功、今や同市は事實上外部との連絡を斷たれるに至つた

【リスボン廿一日同盟】クレツカヤ東南においてドン河を強行渡河した獨軍部隊は、赤軍必死の抵抗を排しつつじり押しに前進をつづけ、先鋒機甲部隊はすでにスターリングラードを繞る六十キロ以内の線に進出したと傳へられ、同市防衛策はこの方面よりする獨軍の突破作戦に重大な脅威をうけるに至つた、モスコー側報も一様に形勢の急迫を強調して、獨軍の主力はまだ渡河を完了してゐないが有力な部隊がすでに數ケ所において東岸に達して赤軍と激戦中と報じてゐる、スターリングラード南方においても獨軍は新たに強力な楔を打ち込むことに成功した模様で、獨軍の包圍圏は一段と狭められ本格的な同市攻略戦は近く開始に迫つた

レ市にも新攻勢

【ストツクホルム特電】(廿一日發)南部戦局の緊迫展開に伴ひ、レニングラード地區の戦況も活潑化しつゝある模様で、ドイツ軍は同方面にも新攻勢を開始せるもの、如く、モスコー情報によればソ聯政府機關紙プラウダ紙も同方面戦局の活潑化を認めこの際レニングラード防衛の任に當るものは一人が三人分の戦闘能力を發揮しなければならぬと激勵してゐる

ソ聯も危機切迫を強調

【リスボン廿一日同盟】クラスノダール地區を制壓して一氣にクバン河を渡河した獨軍主力部隊は猛進撃を續け廿一日には疲勞の極にある赤軍防衛陣地を擧陥して西コーカサス山脈の一高地を占領、最前線部隊は既にノボロシースク東方六十キロ地點に達してゐる、廿一日の赤軍機關紙赤い星も右の事實を率直に認め、同方面の危機切迫を強調し次の如く報じてゐる

數日前クラスノダール地區を突破した獨軍は戦車、歩兵、飛行隊の大兵力を集結して數方面に併行して熾烈なる攻撃を加へてをり、一地區の赤軍は必死の抵抗を試みて一度は獨軍の攻撃を撃退したが、衆寡敵せず遂に新陣地へ撤退の已む無きに至つた、獨軍は目下着々南方へ進出を續けてをり、ノボロシスクへの脅威は刻々と増大してゐる

河邊總參謀長、畑總司令官と會見

支那派遣軍總參謀長河邊中將は二十一日官民多數の出迎へを受けて南京飛行場着、直ちに總司令部に入り畑總司令官と會見、着任の挨拶を述べた【同つて左畑總司令官、右河邊中將】=楨邊特派員電送

米獨空軍 北海で大空中戦

【リスボン廿一日同盟】ロンドン來電によれば、廿一日米陸軍航空部隊大型爆撃機十一機は北海上空で獨空軍部隊と遭遇、二十分間に亘り大空中戦を展開したといはれる、損害の程度は不明である

第四次御贈勳
滿洲國共同防衛の功績 八千八百餘名

【新京廿一日同盟】康德四年十月七日以降同年四月廿八日における間滿洲國の共同防衛ならびに國内治安肅清討伐などに功績ありたる日本帝國軍人ならびに軍屬に對し左の如く第四次贈勳の御沙汰あらせられる旨廿二日附をもつて滿洲國政府より發表された、今回贈勳の榮に浴したものは死歿者は酒井美喜雄陸軍少將以下八千三百七十五名、生存者は河村恭輔陸軍中將以下五百二十名である、なほ同期間における關東軍作戦從軍記章第五回贈與の者、同様廿二日附發表された將官級氏名左の如し

死歿者
勳二 陸軍少將 酒井美喜雄
同 同 山形武光
同 同 大内孜
勳三 同 篠田徹
同 同 吉丸清武
桂三 同 伊勢高秀

生存者
勳一 陸軍中將 河村恭輔
桂一 同 木村民藏
同 同 岡田利[illegible]
勳二 陸軍少將 栗[illegible]彦三郎

親切つくせば笑顔がかへる

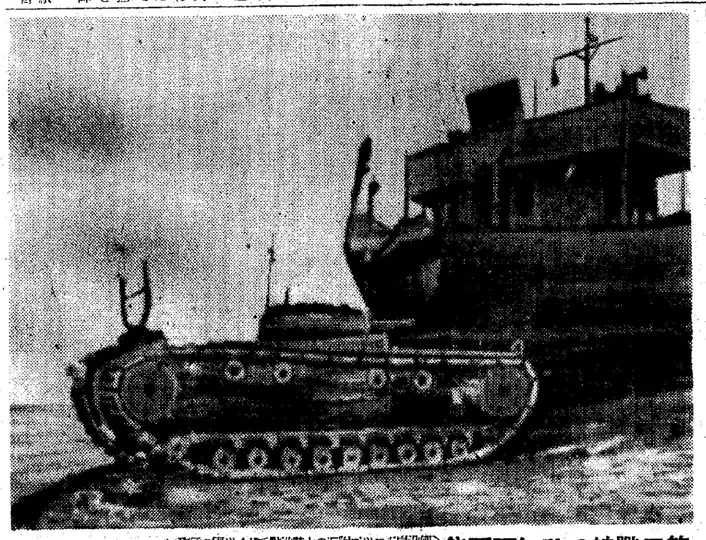

第二戦線つひに不可能(佛沿岸ヂエツプ附近上陸地點でドイツ軍の猛攻にあへなく最後を遂げたイギリス輸送船と戦車の殘骸)=ベルリン電送=

印度方面の邦人 九月末頃歸還

【東京電話】廿日無事故國に歸還した日米交換船に引續き九月末には日英交換船龍田丸、鎌倉丸の兩船が故國へ到着する、右歸國者の内、印度にあつた七百八十四名は英國船シテイ・オブ・パリス號で既にボンベイを出帆、八月末南阿ロレンソマルケスに到着、同地で龍田丸に乘替へ歸國の途につく筈である、右に關し廿一日午後五時外務省では左の如き當局談を發表した

日英外交官など交換により、印度より引揚ぐべき帝國官吏および在留邦人(大東亞戦争勃發後ビルマ、およびマレーなどより印度に移送されたるものを含む)は八月十三日シテイ・オブ・パリス號にて南阿ロレンソ・マルケスに向けボンベイを出發せるが、右は英本國およびアフリカ方面よりの引揚者と共に同地にて英國側引揚者と交換の上、九月末龍田丸にて横濱港歸着の豫定となつた

ハリフアツクス歸任

【リスボン廿一日同盟】ロンドン來電によれば目下歸國中の駐米イギリス大使ハリフアツクスは本月末アメリカに歸任することになつた

外交官以外の獨人引揚禁止
伯政府の暴擧

【ブエノスアイレス廿一日同盟】リオデジヤネーロ來電によればブラジル政府は廿日大統領令により在ブラジルドイツ人は外交官を除く他はブラジル引上げを禁止する旨を布告した、右措置は最近續發せるブラジル船撃沈事件に對する報復的手段として取られたものである

米貨物船撃沈

【リスボン二十一日同盟】ロイタ通信リスボン電によればアメリカ貨物船チーボ號(六、〇八五トン)は西阿コンゴ河口を距たる五百浬里の沖合で樞軸潜水艦により撃沈された

英機八機撃墜

【ローマ二十一日同盟】地中海水域においてイギリス空軍はイタリー護送船隊を反復攻撃し來つたが右企圖は悉く失敗に歸し船隊は無事目的港に入港した、この間イタリー空軍は空中戦において敵機八機を撃墜した

ソ聯潜水艦以下十一隻を撃沈破
獨軍發表

【ベルリン廿一日同盟】獨軍司令部廿一日發表

東部戦線 一、コーカサス方面において獨軍ならびに同盟軍は頑強なるソ聯軍の抵抗を排し攻撃續行中である

一、獨爆撃隊はケルチ海峡で敵輸送船一隻を炎上せしめ、またアゾフ海で獨掃海艇はソ聯艦隊を攻撃、敵艦艇は逃走した

一、獨空軍はボルガ河上で輸送船三隻を撃沈、汽船一隻に損傷を與へた

一、ビヤジマ東方およびルジヨフ附近で獨軍は空軍と協力展開中の敵に集中砲火を浴びせこれを四散せしめた

一、獨軍はイルメン湖東南方でソ聯軍を包圍殲滅の上これを殲滅した

一、フインランド灣で獨急降下爆撃機は敵潜水艦一隻を撃沈、他の一隻に重大損傷を與へた

一、八月十九、廿日の二日間にフインランド空軍はソ聯潜水艦一隻を撃沈した

一、廿日夜ソ聯空軍はドイツ東方占領地に來襲、ワルソーで若干の市民に死傷者を出した

獨英戦線 一、獨空軍爆撃機隊は二十日夜ポーツマスを爆撃、ドツク、港灣地區に損害あるひは火災を生ぜしめた

一、ヂエツプ上陸戦における敵の損害はその後判明したところによれば、負傷者六百十七名を含む捕虜二千九十五名に達したが、戦死者、溺死者の數は未だ不明である、また撃墜された敵機の數も百十二機から百二十七機に増加、これに反しわが方の損害は卅五機である

朝鮮農業の前途
岩田龍雄

内線 外線

時局は今や國民經濟の有機的一環として農業の持つ重要性が如何に大きいものであるかを我々に教へてゐる。即ち今後の農業政策は大東亞共榮圏の一環としての朝鮮農業再編成の課題であり、朝鮮農業再編成の課題は、(一)に戦時下我國主要食糧乃至軍需農産資源の増産確保(二)に農民生活の安定(三)に農業勞働力の合理的調整の問題にその焦點が求められる。

朝鮮農業は從來朝鮮經濟發展の母體として重要な役割を果し、また現にはたしつゝあることに就ては更めて申すまでもない。然るに農家の耕地は年々細分化されて甚だ零細であり、これを取巻く小作制度乃至は小作料に就て見れば不合理な點が多い。また土地所有關係は偏在し徒らに自らは生産に直接關與することなく分配の關係に就てのみ農業に關與する寄生的不耕作在地主は何としても不合理である。

これ等朝鮮農業の持つ基本性格が同時に朝鮮農業の持つ弱點であることが明かである以上、朝鮮農業再編成の方向も亦自ら明かである。

要言すれば零細農耕制の止揚とこれを取巻く高率小作料の是正、生産利用の面における勞働組織の強力的推進と之が基礎單位としての健全なる家族勞作經營を基礎とする適正自作農家の育成である。

戦時下の朝鮮農業において戦爭による當然の結果として一方において一見農業の擴大再生産を阻止するが如き反對條件が成熟してゐるが、これ等の反對條件があればこそかへつてその飛躍的發展が強く要請されてゐると銘記すべきである。(筆者は殖銀調査課員)

赤軍を南北に兩斷
獨ソ戦、全面的に新展開

【ベルリン廿日同盟】南部戦線の戦局が漸く決定的段階に近づくとともに獨ソ戦は近く全面的に新展開を示さんとする形勢となつた、コーカサス作戦の眼目は先づコーカサス北部において赤軍を南北に兩斷するとともに機械化戦に絶對必要な石油資源の供給を斷ち、しかるのち重點を轉じて中北部戦線に殘されてゐる赤軍を撃破し本年度作戦に最後的結末をつけようとの計畫に基づくものであつた、しかして廿日の獨軍公表は、モスコー南部のオリヨールにおいて去る十二日以來攻勢が開始され十九日までの一週間にすでに一萬五千を捕虜とし戦車四百台、砲二百門を鹵獲したことをはじめて公表し豫定通り中部戦線の攻勢開始を明かにした、獨官邊筋のドイツ海外通信はこの際を一齊に指摘して

オリヨール附近の獨軍發表は局部作戦の戦果を發表したものではなく攻勢は目下盛んに續行中であり、獨作戦の新段階を示すものである

と述べ、また十九日の同通信は『獨軍攻撃範圍の擴大』と題する論説の中で

獨軍のコーカサス進撃は山岳地帶に達したので戦車が使用出來ない、獨作戦の轉換は當然必要な段階に達してゐる

と述べ、獨軍が今後コーカサスを南下するとしても大した進展は行はれないであらうとの印象を與へ重要戦局の轉換を示唆した、一方スターリングラードの攻撃については廿日の獨軍司令部公表で同市南方の重要防禦陣地を奪取したと發表、獨軍が全面的にボルガ河の線に迫りつゝあることを明かにしたがこのほか西方正面からも機械化歩兵部隊がじり押しに前進をつづけてをり同市は三方から包圍された形になつてゐる、ドイツ海外通信はこの方面の戦局につきスターリングラード附近では目下集中攻撃が行はれてゐるが、數日中にこの方面の戦闘につき引つゞき發表が行はれるはずだと説明しスターリングラードの危機を暗示し、同市が陥落すればコーカサス戦線は一段落になり戦線の新展開がいよく明確に現はれて來るものと見られてゐる

米、恥の上塗り
マキン島敗戦、奪還不可能を證明

【チユーリツヒ廿一日同盟】米海兵のマキン島に對するゲリラ戦はソロモン海戦の惨敗を繰返したもので、日本軍が一度確保した地歩を奪還することが事實上不可能であることを反證明したものとみられてゐる、いまだマキン島敗戦に關し直接の反響はないが、廿一日のバーズラーナハリヒテン紙ワシントン特電はアリユーシヤン群島およびソロモン諸島につき以上の見解を傳へつぎの通り報じてゐる

米軍の攻勢力が如何に強力であらうとも日本軍が示した電光石火の早業によつて失地を奪還することは想像だも出來ぬところであるかつ日本軍はその攻略地に對して鐵壁の防禦陣を固めつつあるではないか、不抜の海岸防禦陣に對して上陸作戦を行ふほど軍事的に高價な作戦はないのだ、これを押して大膽不敵の行動に出ることは眞に困難なことである

驅逐艦バ號放棄
英、上陸作戦の損害發表

【リスボン廿一日同盟】ロンドン來電によれば、イギリス當局は驅逐艦バークレーがヂエツプ上陸作戦において大破し放棄のやむなきに至つた旨二十日發表した、なほ多數のイギリスの上陸用舟艇も撃沈されたといはれる、バークレー號は排水量九〇四噸、速力三五、五節、備砲四吋四門、小口徑砲八門を有し一九四〇年竣工した新鋭艦である

佛首相、ヂエツプ事件報告

【ヴイシー廿一日同盟】フランス政府は廿一日定例閣議を開催、席上ラバール首相は過般の聯合軍のヂエツプ上陸事件に關し詳細な報告を行つた

警察署襲撃
印度各地に衝突事件頻發

【リスボン廿一日同盟】廿一日着の英國新聞報による印度各地の騒擾事件の現況は左の如くである

ベンゴール州 一、カルカツタ市ハウラークに暴動が續發、其他地區の各所でも民衆と警官隊との衝突事件頻發、群衆の投石に對して警官隊は發砲をもつて應酬し多數の死傷者を出した

一、カルカツタ市内における國民會議派機關紙にして發行停止されたものは廿日までに十三紙に達した

マドラス州 一、マドラス市では警官隊は數回にわたり印度人示威行進隊と衝突、その首謀者を逮捕した

一、マドラス州南部トリチノポリでも警官隊と民衆との衝突事件が起り、警官隊は棍棒を以て印度人を蹴散らし商店を閉鎖せしめた

一、マドラス州東部コダヴアリでも大規模の暴動發生、郵便局を襲撃して燒却した

聯合州 カンプル(聯合州東南部)で示威運動せる印度人群衆は警察署を襲撃建物に放火し警官隊に多數の死傷者を生ぜしめた

ボンベイ市會機能停止

【リスボン廿一日同盟】ボンベイ來電によれば、ガンヂー翁その他會議派領袖の逮捕事件後、ボンベイ市會の大部分を占めてゐる國民會議派系議員が市會不参加を決議したためボンベイ市會は事實上機能を停止するに至つた

時の録音

マキン島に來襲の敵我が守備隊の猛反撃に忽ち敗退、笑止千萬なり。

×

寡兵よく、我に數倍せる敵を撃退せる我が守備隊の勇戦奮闘を見よ。

×

ソロモン海戦惨敗の雪辱戦か我が上陸作戦の物眞似か。何れにしても憫むべきゲリラ戦。

×

學期制學制改革案閣議決定。要するに學園の戦時體制だ。

×

だが、修業年限の短縮で學力の低下があつてはならず、粗なる速成は斷じて不可。

×

この點、當局の教育方針、施設に一段の工夫あつて然るべきなり。

×

行政簡素化案愈よ成る。内外地一體の官廳新制愈よ實行へ。

×

次は官吏の再教育だ。

人

◇山下正敬氏(殖銀特別金融課長代理)新任挨拶のため廿二日本社來訪

◇北川他家雄氏(同調査役兼產業金融課長代理)同上

各道土地改良事務打合會

最近の食糧事情に鑑み本年度の旱水害狀況に鑑み本府農林局では既定土地改良事業の促進を圖るほか、臨時應急土地改良事業を實施し食糧増産に萬全を期することとなりこれが具體的方針を協議するため廿二日午前八時半より本府第一會議室において各道土地改良課事務打合會を開催した、出席者は山澤農林局長及び本府關係官、各道課長等四十名、先づ山澤局長の訓辭についで

一、増米計畫による既定土地改良事業の促進に關する件

二、水害復舊工事の實施に關する件

の指示に續き、協議事項

一、昭和十七年度臨時應急土地改良實施に關する件

を協議、午後五時散會した

娘たちの理想 長田幹彦著 B6版三二〇頁 定價一圓八十錢 送料十二錢
新しき娘たちの理想は火の如き國家愛と智を國に捧げた乙女の崇高な姿をこの書に見よ。
新婚街道 長田幹彦著 B6版三二〇頁 一圓八十錢
風の舞曲 長田幹彦著 B6版三二〇頁 一圓八十錢
空の花嫁 長田幹彦著 B6版三五〇頁 一圓八十錢
黄金の指輪 長田幹彦著 B6版三二〇頁 一圓八十錢
好逑傳 佐藤春夫譯 B6版四九〇頁 二圓九十錢
國難日本刀 高梁義生著 B6版三九六頁 二圓
本朝寺黨の人々 中澤巠夫著 B6版三七〇頁 一圓九十錢
維新早天錄 小野金次郎著 B6版四九六頁 二圓八十錢
開國祕帳 邦枝完二著 B6版四一八頁 二圓
東京市神田區錦町一ノ二十番地 奥川書房 振替東京七五六三

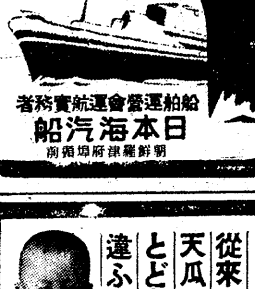

内地へ
新潟北鮮便で
船舶運營會運航實務者
日本海汽船
朝鮮羅津府埠頭前

強く明るく働こう!
素肌を美しく健かにする全薬粧料
薬用クラブ乳液(實費部外品)

赤ちゃんのアセモ、タダレに
從來の天瓜粉とどう違ふか
(1)科學の力でアセモ・タダレが解消する
アルミツクはアセモ、タダレの原因たる汗や尿の悪性を特殊の科學作用によつて中和しアセモ、タダレを豫防し又治癒せしめる
(2)新強力殺菌劑配合
アルミツクは專賣特許の新強力殺菌劑トリコール(理研特許)及びオーデニール(桃谷順天館特許)の配合によりアセモタダレより起る化膿及皮膚病を豫防する
專賣特許の新原料
トリコール 「トリコール」は一萬倍の溶液でトリコフイートン屬の各種黴菌を完全に殺菌す
オーデニール 「オーデニール」は一萬倍の溶液で黴菌狀菌や連鎖狀球菌に對し著るしき作用を有します。
定價 五十錢、七十錢
發賣元 明色化粧品本舗 桃谷順天館
アルミツク
6—18

夏の抗病榮養
炎暑の候に缺乏し易いビタミンADの外B_2・ホルモン・造血素を含み抗病力増進效果は肝油以上!
結核に 腺病質に 衰弱に
農林省 水產試驗場創製の 健民榮養劑
エーデー
全國藥店にあり
Ⅲ6—19

朝鮮總督府撰定 少國民愛唱歌
作詞 齊藤悦身
補作 佐々木すぐる
作曲 藤山一郎
唄 二葉あき子
少國民の歌
(片面)朝鮮總督府情報課撰定 大きくなつたら兵隊さん
コロムビアレコード

双球菌性
全化膿症に
中耳炎 扁桃腺炎 急・慢性淋疾 急性肺炎
特異の病原菌克服作用により發熱、疼痛、腫脹等を速に消退せしむ。
錠劑・粉末・注射液
純正スルフアピリヂン
トリアノン

公益 優先 製粉機と粉碎機
主として小麥・蕎麥・粟・稗・高粱等
純白ノ製品 上等ノ高歩止
全國各製粉會社 全國各地製粉加工組合 全國販賣購買組合 御用達
高速度粉碎機
大豆・豆粕・脱脂糠・高粱・唐モロコシ・麥粉・麩・カキ殼・木片粉末・豆粕・飼料・乾牧草・豆粕・化學工業・鑛山用
チルドロール製粉機
チルド硬度 ロール直徑 八〇吋 九吋
【在庫豐富即納】
製造發賣元
正 土井正機械製作所
本店 兵庫縣明石市西新町三〇〇 電話明石一二三・一五九

第四回『眼の記念日』

全鮮一齊に眼の保健運動展開

九月十八日

〃眼を大切にしよう〃〃眼は健康の窓だ〃と九月十八日の第四回眼の記念日を迎へて總督府保健課では全鮮一齊に眼の保健保護運動を展開する、九月十八日は畏くも明治天皇が明治十一年北陸御巡幸の砌り、沿道に眼疾者多きをみそなはせ給ひ眼疾の治療と豫防に關し有難き御沙汰を賜つた記念すべき日で記念日に相當し從來も當日を期し各地區毎に眼の保健衛生に關する指導啓蒙を行つて來たが大東亞戰下、東亞建設に飛躍の重責を荷ふわれわれは先づ眼の健康を確保しようと第四回記念日を迎へてこれを全國的國民運動たらしめることになつたもの

當日は全鮮各道で講演會をはじめ各種啓蒙機關を動員し眼の衛生に關する知識の普及、失明防止並に視力保存、近視豫防を重點として學校、幼稚園、託兒所、工場、鑛山、浴場、理髮所など特に眼障害の起り易い場所で眼の無料相談所、檢診所を設置して眼の健康診斷と治療方法を指導また貧困者には治療券の無料交付、入院などの便宜を圖るまた國民學校、中等學校では眼の保健に就て教育について發表會、展覽會、講演會、映畫會等を開いて眼に關する衛生思想の普及徹底に乘り出す

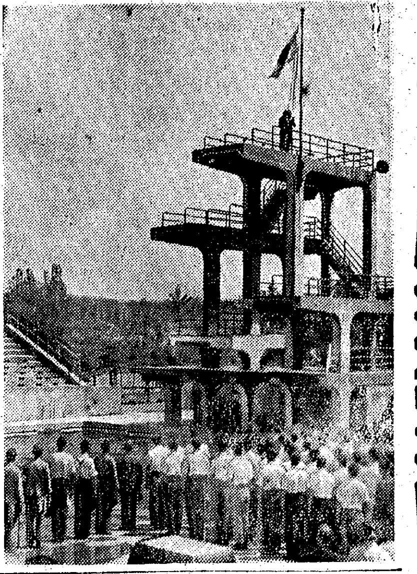

熱と力の結集

神宮奉贊體育大會・けふ開幕

決勝戰を兼ねて銃後若人が熱と力を結集する〃水の祭典〃が繰展げられる【寫眞Ⅱ入場式】

大東亞戰爭の輝しき戰果に映えて決行される第十八回朝鮮神宮奉贊體育大會は廿三日帝國日本の誇りもたかい夏季大會水上競技をもつて幕を切つて落した、この日大會の勝鬨を眼前に水上競技大會開會式は午後一時十五分から京城運動場に擧行、赤銅色の顏を輝らせて三百餘名の男女役員選手入場、宮城遙拜、國旗掲揚についではじまり開會挨拶、宮城遙拜、默禱を捧げてのち石田厚生局長が『日ごろ鍛へた壯健なる體力と不撓精神を神宮大前に奉納、もつて大東亞戰爭完遂への戰力增強、滅私奉公の實を擧げてもらひたい』との訓示があつて一同皇國臣民の誓詞を齊唱してこゝに閉式、いよいよ同二時、飛沫をあげての一般二百米繼泳豫選から勇壯に第一日の競技が開始された、かくて第二日の廿三日は小陸競泳競場のもと東亞競技大會出場日本水上競技陣を迎へて

白衣の功勞者へ賞狀を傳達

支那大陸に戰塵にまみれ傷しい身となり癈となつて傷痍勇士の看護に挺身した從軍看護婦に救護事務に從事した勤勞功績者に對しこの度第一次行賞があつたが朝鮮からは五十七名が、この光榮に浴し廿一日午後二時から南山町の日赤本部講堂で賞狀の傳達式を行つた式は國民儀禮ののち日赤朝鮮本部總長代理佐々木副總長からそれぞれ傳達され次いで花園赤十字病院長が受賞者を代表して謝辭を述べ同三時三十分榮えある傳達式を終了、引續き別室で茶話會を開催して散會した

內鮮共學へ新發足

半島教育界へ垂範 生れ變る『旭醫專』

戰時半世紀の歷史を有し半島人側の唯一なる醫學教育機關である京城旭醫學專門學校は大東亞戰爭が始まるや米國宣教會側と手を切り去る一月には創立者の名前をとつて贈へて來た『セブランス』の校名を『旭』に改稱し、新體制學園への第一歩を踏み出したが、總督府では去る十五日新校長として公山富雄氏を認可、愈よ學校の機構及び學制を根本的に改革、國家の要求する日本的醫學教育機關として新しき出發をすることとなつた、改善斷行に當つては學務當局と慎重協議の上分析斷の上眞鍋教を網ることとなるが先づ

一、內鮮人の人材を入れて學校の陣容を强化すること

一、內鮮人共學制を採用すること

一、皇國臣民としての訓育錬成に徹底すること

以上の三大項目を目標として進められ、財團の確立、設備の擴充、學生の指導等にも力を致し全面的面目の刷新と强化を圖ることになるもので、これによつて創立三十年以來米系中心の教育機關であつた同校は今や日本的に生れかはり半島人教育界に新しき指標として垂範することゝなるが明十八年を期して實施すべく鋭意準備中であり、教授陣に內地人教授を招聘するほか六十五萬円の豫算をもつて增築計畫も進められ現在七十名の生徒收容人員を百五十名に增員して內地人生徒をも收容、教室の擴張に伴ひ器具、道場等を新設し軍事教練を主に日本的學生訓練を行ふことになるものである、廿一日公山校長は語る

『過去卅年來米系中心の教育機關であつた當校も今や日本的に生れ變りました、十八日の教授會でも明確な態度を鮮明したが設備の擴充と共に學生の增募も行ひ內鮮人共學制を採用することになりました、教育新語の示す指導精神に則り忠誠なる皇國臣民の錬成に力を注ぐが、軍人精神の涵養とともに眞實醫を目指し日本的醫學の確立に邁進致すつもりであります』

熱球の火蓋切る

京城實業野球秋季リーグ戰

京城實業野球秋季リーグ戰は廿二日午後一時から京城球場で擧行、定刻一壘側入口から五球團の選手八十名は南鮮野球聯盟の審判員を先頭に遞信、府廳、鐵道、殖銀の順で入場ダイヤモンドを廻つて正面スタンド前に整列、國民儀禮ののち京電中川主將から優勝盃の返還、遞信隊四田選手から打擊賞盃の返還を終つて下城航空議長(隊長代理)の挨拶、選手を代表して中川主將から銃後社會人の健民運動精神を力強く宣誓し一時廿分入場式を閉じ一時半から遞信對府廳の一回戰から熱球の火蓋は切られた

全日本代表選手の一行入城

新京に開かれた滿洲建國十周年慶祝東亞競技大會に壓倒的な勝利を博して歸る日本代表水上競技陣清川監督以下廿名の選手が廿二日午前十一時十分着列車で京城に乘り込んだ、さすが世界一の水の王者だけに長旅の疲れもみせず直ちに麗丽の三重旅館に入つたかくて一行は廿三日京城運動場に開催する第十八回朝鮮神宮奉贊體育大會を兼ねた招聘水上競技大會に出場、海國日本の强さを力泳に傾けて名技を展開する【寫眞Ⅱ入城した全日本代表選手一行】

水むしに 速く 快く 效く ポンホリン SPO—29

つい親切朗か

〃親切いろはかるた展〃開催

時代色を今様に綴りかへて誰でも讀める『親切いろはかるた展』が廿日から三越五階に開かれた、弘法大師の御名文字を頭にとつた〃いろはかるた〃の持つ親しみをそのまま親切週間に結びつけて〃いつも親切ほがらかに〃からはじめて四十八節〃や親切の大きいかるた樣板の壁面に採り入れて平易に興味的に教育的面から說き起してゐるのだ〃年寄り子供に席讓れ〃と電車道徳を歌つたものや〃お世辭百より一つの親切〃〃値段はマル公親切そへて〃といつた商道へ警告したもの等の名句がずらりと軒を並べて讀み易いやうに陳列されてゐる、百貨店職場の催物として人樣の感激をついたものとして街の好評をかつてゐる【寫眞Ⅱ親切いろは展】

笑顏で築く大東亞

街の親切運動益々高潮

親切週間第三日—『笑顏で築け大東亞』と街頭に流れる群衆のどの顏をみても生々と明るく嬉々微笑が漂つてゐる、京城府內の親切運動も漸く油が乘つてきて本町通り鐘路の商品街も初秋の陽ざしを浴びて時ならぬ賑やかな奮發振りだが整然とした一隊の波に乘つて少しの混亂も無い、賣り手も買ひ手も有難うと感謝のいゝ店員の聲に送られ一時を出るどの客も輕く會釋する感激さ

京城中央郵便局の窓口では秋吉郵便課長を陣頭に男女百名の係員が百パーセントの親切を發揮して一日一萬人からの受付に微動だにしない、『配達人に不親切はありませんか』と連日府民に回答を求めて親切運動の徹底を期してゐるが二十二日到着の三十通は何れも『確實に受取つて有難う』とありこゝにも親切萬歲が叫ばれてゐる

朝鮮みやげ ハガチ工藝品 本町入口 大和軒

醫學博士 伊藤泰權 尹產婦人科病院 京城府光化門通一四七番地 〜光化門郵便局向側〜 電話光化門③四四八九番

伊勢神宮營場造成の奉仕團

けふ釜山歸着

【釜山電話】八月五日から十八日まで二週間にわたり三重縣下伊勢神宮營場造成の勤勞奉仕に從事した朝鮮青少年奉仕作業隊一行十八名は勤勞に陽灼けした元氣な姿で總督府學務課松岡謙一氏に引率されて廿二日朝釜山上陸歩武堂々と市中行進で龍頭山神社に參拜、歸還奉告をなした上神前廣場において解散式を擧行、各道へ向けて歸還したが引率者松岡氏は次の如く語つた

『伊勢神宮營場造成作業に青少年團が參加したのは全國的に本年が最初であり殊に內地青少年團の參加など思ひも寄らぬことであつたが朝鮮、臺灣も光榮ある造成作業に參加する光榮に浴し團員一同も非常に感激してをります、朝鮮隊に割當てられた四町一反の林野伐採、開墾、燒却等に朝は四時半から午後六時まで感謝に滿ちつつ勤勞にいそしみ夜は修養講座、學習、行事で錬成されたが終始一人の落伍者もなく光榮ある造成作業を終了できましたとは感謝してをります、來年は小人數でなく百六十名が參加するやう內地關係當局から希望がありました』

賞金を献金

親切週間にあたつて三越京城支店で全店員から親切標語を募集した際『正しい國語で親切に』で一等入選した庶務部の內田興子さんはその賞金十五円を『國防獻金にして下さい』と廿二日本社へ寄託した

ローマ法王から我傷痍軍人へ慰問金

【ローマ廿一日同盟】ローマ法王ピオ十二世は日本軍傷痍軍人に對し日本駐在法王使節代理を通じ四萬五千ドルを寄贈した

橋本左太郎氏

元總督府土地改良課長橋本左太郎氏は腹部病氣療養中のところ廿一日午後二時京城府舟橋町三ノ一一四自宅で永眠した 告別式は廿三日午後四時から自宅で神式により執行

朝鮮水力電氣株式推奨

日鐵を著明ならしめた、長津江水電を根幹とせる一大水電會社、目下虛川江水系に工事中明年完成せん、業績順調八%配當は安定なるが上記完成後は一大飛躍を遂げん。敢て賢明なる投資家の明斷を切望する次第である

五〇圓拂込 時價五九圓二〇錢 配當八分

拾七圓 〃 〃二三圓二〇錢

藤本證券京城支店 京城府黃金町二丁目 電話(2)二八九六

けふの市況

株式 人氣離散 超閑散

前場 休日控へ旁々手控り薄のため、場面は極度の閑散ぶりを示し相場も殆ど變らずであつた、即ち新東百三十四円七十錢、朝新廿六円十錢、新鐵百二円九十錢、高周波五十二円、滿業五十八円にそれぞれ寄付き、あと動かず市場人氣の離散が一段と目立つて來た、後場例休

『實物』平凡

引續いて整理商內が若干行はれるのみで目立つた手合せなく、從つて相場も平凡な成行を辿つた、主なる出來値左の如し

鮮殖一二五、五▲西鮮電六一、五▲龍山工作新三〇、三▲北電新三二、八▲朝鮮理研一九、五▲三陟開發三八、〇▲高周波五二、〇〇一▲岩村三六、八▲漢電一九、〇〇一▲朝鮮水力五九、〇〇二▲同新二三、〇〇一▲朝鮮無煙炭新三三、五▲滿洲工作四八、〇▲昭和電工六八、五

朝鮮取引所 一般取引員 北川俊一商店 京城府黃金町二ノ一九丸 電話本局(2)3536・4907 6534・7081番 電信略號(キ)又ハ(キタ) (ケイセウキタカタ)

照明彈

株價抑制策がいかにも徹底したとていふか場面は文字通りの開店休業狀態である▲現狀のまゝ推移する限り局面の轉換は至つて困難といふほかない▲ただ從來からの經驗から割出した希望的な意見は秋風でもたてばいはゆる秋相場が誘發されるのではないかと見るむきも尠くはないが、いづれにしても根據は薄弱である▲冷靜に相場自體の動きをみるとたしかに動意を孕んでゐるが、これが具現化するまでにはなほ時日の經過を要しよう▲しかし動かぬ原因を深く掘り下げてみるとそこにはたしかに大きな問題が介在してゐることに自ら氣づくであらう▲それは喫茶店で珈琲をとるとよく氷を浮かしてあるがその氷は頭だけは表面に出てゐるが、大部分は珈琲の中にもぐつてゐる▲氷山もこれと同じで表面に出てゐる部分は十分の一位でその十分の九は水中にもぐつてゐる▲相場そのものゝ動きを表面から觀察すれば何んの變化もないが▲大藏當局では最近株價の暴騰及びこれに附隨する思惑買等、時局不相應の現象が起つてゐるので取引員の自肅と取引機構の合理的運營を期するため、これが是正することに乘出したといはれるが、これでは有機的な動きを望むのがおそらく無理であらう

敵國市場市況(廿一日發)

スチール 四七弗八分一

アナコンダ 二七弗二分一

鐵道株(卅種) 二六弗〇八仙

工業株(卅種) 一〇七弗五七仙

◇米棉▲九月限一八仙一三▲十二月限一八仙三一▲一月限一八仙二五▲三月限一八仙四七▲五月限一八仙五八▲七月限一八仙六〇

◇シカゴ小麥▲九月限一弗一八仙四分三▲十二月限一弗二一仙四分三▲五月限一弗二五仙八分五

株式(廿二日)

朝取短期(前場)

銘柄	寄付	大引	高値	安値
朝新	—	一二六・三	一二六・三	一二六・一
大新	—	—	—	—
東新	一三四・七	一三四・五	一三四・七	一三四・五
鐘紡	—	一三四・〇	一三四・〇	一三四・〇
同新	一〇三・九	一〇三・八	一〇三・〇	一〇三・八
製鍊	—	—	—	—
弘中	—	—	—	—
滿業	—	—	五八・〇	五八・〇
岩村	—	—	—	—
小林	—	—	—	—
高周	—	五二・八	五三・〇	五二・八
北紙	—	—	—	—

朝取算定と日步

銘柄	算定	日步	代引
朝新	一二六・〇〇	一二	五二五〇
東新	一三四・〇〇	四四	九六〇
大新	五三・〇〇	—	—
鐘紡	一三三・〇〇	四八	三三〇
同新	一〇三・〇〇	四一	二六七〇
小林	五六・〇〇	一五	五三〇
滿業	五八・〇〇	一七	一七〇
弘中	四〇・五〇	一〇	四七〇
マグネ	四七・〇〇	一三	二三〇
高周	五三・〇〇	一三	四八〇〇

短期 六・三〇〇枚 累計一、六三六・三〇〇枚 大引 一一・二八分

大株短期(前場)

銘柄	寄付	大引	高値	安値
大新	七三・九	七三・一	七三・一	七三・九
鐘新	一〇三・七	一〇三・五	一〇三・五	一〇三・七
鐘紡	一七五・八	一七四・四	一七四・四	一七五・八
東紡	一七七・一	一七七・五	一七七・五	一七六・九
日紡新	六八・八	—	六八・〇	六七・八
東新	一三四・五	一三三・八	一三四・九	一三四・五
帝人	一〇〇・六	一〇一・一	一〇一・五	一〇〇・六
郵船	一一一・五	一一一・五	一一一・五	一一一・五
商船	九八・六	九八・七	九八・八	九八・六
日立	—	—	七七・五	七七・一
日石	七八・四	七七・四	七八・八	七八・四
日魯	八五・七	八五・九	八五・九	八五・七

大引 一一・三〇分

東株長期(前場)

銘柄	寄	引
高周波	五三・七〇	五三・七〇
三菱工	八六・九〇	八六・九〇

東株短期(前場)(第一部)

銘柄	寄付	大引	高値	安値
東新	一三五・〇	一三五・〇	一三五・二	一三四・九
郵船	一一一・〇	一一一・五	一一一・五	一一一・〇
同新	九四・二	九四・四	九四・五	九四・〇
鐘紡	—	一四四・二	一四四・三	一四四・〇
同新	一〇三・九	一〇三・三	一〇三・四	一〇三・八
帝新	九〇・六	九〇・七	九〇・八	九〇・六
大新	七三・一	七三・八	七三・二	七三・八
鋼管	六九・三	六九・二	六九・四	六九・二
日石	七八・五	七八・四	七八・七	七八・四

(第二部)

銘柄	寄	中	引
滿鐵	六四・三	六四・四	六四・四
三重	八五・七	八五・七	八五・九
洋レ新	七四・一	—	七四・一
日立	七七・五	七七・八	七七・七
小倉	五三・三	五三・一	五三・一
日魯	八五・八	八五・九	八四・二
水產新	四〇・七	四〇・七	四〇・五
塩水	六五・四	—	六五・六
日鑛	六八・九	六八・八	六八・八
滿業	五八・一	五八・一	五八・二

大引 一一・三八分

東株短期喰合

銘柄	賣	買	取組高
東新	五九	四四	一九七・八三〇
鐘新	五五	四九	九四・六三〇

大株短期喰合

銘柄	賣	買	取組高
東新	三二	五九	一六九・九七〇
鐘新	三二	三六	七五・〇五〇

商品(廿二日)

△橫濱生糸 前場當限 一節 一一三九錢 二節引 一一三九錢 先限 一一三七 一一三七

△神戶生糸 前場當限 一節 一一四〇 二節引 一一三五 先限 一一四九 一一四九

鮮銀券發行高(廿一日) 六六八・二一九・六六四・〇〇〇

地株利廻表(秋田證券調査)

銘柄	拂込金額	配當率	仲値	利廻
鮮銀	一〇〇、〇	〇、〇六	一二五、〇	〇、〇五一
殖銀	五〇、〇	〇、〇九	七五、九	〇、〇五九
同新	二七、五	〇、〇九	五九、二	〇、〇四七
商銀	五〇、〇	〇、〇五	三六、六	〇、〇三四
第一新	二七、五	〇、〇六	四三、八	〇、〇三八
東拓	五〇、〇	〇、〇六	五四、五	〇、〇五五
漢銀	五〇、〇	〇、〇六	五六、九	〇、〇五三
貯銀	三七、五	〇、〇八	六〇、五	〇、〇四九
信託	一二、五	〇、〇八	一八、五	〇、〇五四
朝鮮無	一三、五	〇、〇八	二九、九	〇、〇三四
朝紡	五〇、〇	〇、一二	九四、〇	〇、〇六四
同新	一二、五	〇、一二	五一、〇	〇、〇四六
鮮鑛	五〇、〇	〇、〇八	六四、六	〇、〇六二
第一新	一〇、〇	〇、〇八	二六、一	〇、〇三〇
京春	五〇、〇	〇、〇七	五五、五	〇、〇六六
京南鐵	[illegible]	[illegible]	[illegible]	[illegible]
朝鮮運	[illegible]	[illegible]	[illegible]	[illegible]
南鮮電	[illegible]	[illegible]	[illegible]	[illegible]
北鮮電	五〇、〇	〇、〇八	六三、〇	〇、〇六三
西鮮水	五〇、〇	〇、〇八	六一、二	〇、〇六五
漢電	二五、〇	〇、〇五	一九、〇	〇、〇六二
京電新	五〇、〇	〇、一〇	八六、八	〇、〇五九
同新	五〇、〇	〇、一〇	五五、五	〇、〇五四
小林鑛	五〇、〇	〇、〇八	六八、二	〇、〇五七
無煙炭	五〇、〇	〇、〇八	六一、〇	〇、〇六五
同新	二五、〇	〇、〇八	四三、八	〇、〇四六
三陟	五〇、〇	〇、〇五	五七、八	〇、〇四〇
日マグ	五〇、〇	〇、〇八	四七、五	〇、〇八四
製鍊	五〇、〇	〇、〇八	六八、〇	〇、一〇七
岩村	五〇、〇	〇、〇八	五七、二	〇、一〇七
朝陽	一二、五	〇、〇六	九、四	〇、〇七九
高周波	五〇、〇	〇、〇九	五三、〇	〇、〇八六
龍山工作	二五、〇	〇、一〇	三〇、二	〇、〇八三
朝機械	五〇、〇	〇、〇八	五一、〇	〇、〇七八
朝石油	五〇、〇	〇、〇九	七二、〇	〇、〇六二
同新	一二、五	〇、〇九	三〇、〇	〇、〇三二
國自工	[illegible]	[illegible]	[illegible]	[illegible]
北紙	[illegible]	[illegible]	[illegible]	[illegible]
東拓新	[illegible]	[illegible]	[illegible]	[illegible]

三國志

正月十五夜(三) (887)

吉川英治(作) 矢野橋村(繪)

『先刻からの無禮はおゆるし下さい。實は、あなたのお心を試したのです。董承の如き忠臣、いつに變らぬ義心、よく見とゞけました』

韋晃もまた、耿紀も、さう云つて、彼の足もとへひざまづいた。

金禕は、愕然としてゐた。

そこで初めて、二人は意中を打明けた。今にして曹操の大野望をくじかなければ、つひに漢朝の滅亡を見ることにならうと、近時の形勢から推論して、

『まづ、彼に先んじて、王必を刺し殺し、御林の兵權をわれわれの手に收めてから、天子を擁して、五鳳樓へ出御を仰ぎ、使を蜀へ奔らせ、蜀の玄德に、天子を扶けよと、令旨を傳へるならば、この際、曹操を伐つことは、決して難事ではないと考へられます。どうか、あなたはわれわれの上に立つて、御協力を指揮して下さい』

と、涙をたれて赤心を吐いた。

金禕は素よりそれにも勝る憂を抱いてゐたのか、互に手を取つて、朝廷のために哭き、

『誓つて國賊を除かん』

と蒼天を衝くものがあつた。

以來、日々夜々、同志は人目をしのんでは、金禕の家に會してゐたが、或る時、金禕が二人に語つた。

『卿等も、或は御承知だらうが、

亡き大醫吉平の子に、二人の遺子がある。兄を吉邈といひ、弟を吉穆といふ。父の吉平は、知つての通り、國舅の董承と計つて、曹操をのぞかんとし、却つて事あらはれて、曹操に斬られた者だ。—は、兩眼に、その兄弟をよんで、われ等の企みを話してやれば、恐らく彼等は、勇躍して、父の仇を報ぜんといふであらう。そしてかならず味方の一腕となること疑ひないが、卿等はどう思はれるか』

『それはぜひ呼んで下さい』

と、金禕はすぐ使を出した。

若い凛々しい男が二人、夜に入つてやつて來た。大醫吉平の子である。父を曹操に殺され、世にも出ず、人の隅で養てられて來たこの多感な若者たちが、金禕、韋晃などから大事を打明けられて、

『時こそ來れり』

と、感激したことはいふまでもない。

かゝるうちにその年も暮れた。

そして正月十五日の夜は、毎歲、上元の佳節として、洛中の全戶は、紅い燈籠や青い燈を張りつらね老人も童兒も遊び樂しむのが例になつてゐる。

一同は、この夜を、大事決行の時と、手ぬかりなく、諜しあはせてゐた。

その手筈は。

東華門の王必の營中に、火がかかるのを合圖に、內外から起つてまづ彼を伐ち、すぐ一手になつて禁裡へ馳せつけ、帝に奏して、五鳳樓へ出御を仰ぎ、そこへ百官を召し集めて、勅朝的な宣言をする。同時に、帝の綸旨を賜ふ。

一面、吉邈兄弟は、城外に火を放つて、雲々に、

(天子の勅命によつて、逆賊を伐つ。民は安んじて、たゞ朝廷をお護りし奉れ)

と觸れ廻つて、都へ馳せつけ、一かたまりとなつて、郭都へすゝめ。郭都には忠良の下に、多年、天子を惱まし奉り逆無道、帝を苦しめたる罪報があるぞ。蜀の玄德も、すでに曹操を討つべく、西より大軍をさし向けつゝあるぞ行けや行けや、時を移すな)

と呼ばはらせ、御林軍のほかに民兵も大いに集めて、氣勢を揚げようといふのであつた。

各々、勇躍、血をすゝり、待つほどに、その日は來た。正月十五日の黃昏。

耿紀、韋晃たちは、前の日から休暇を賜はつて、各々の邸にゐた。手飼の郎黨から召使の奴までを加へると四百餘人はある。また吉邈兄弟も、親類一族をかりあつめ、約三百餘人の同勢を作つて、

『郊外へ狩獵に行く』

と稱し、ひそかに武具を揃へ、馬を曳き出し、物見を放つて、街の空氣を窺はせてゐた。

さて、もう一名の同志金禕は、王必と交りがあるので、夕方から彼の招待をうけて、東華門の營へ出かけてゐた。

名人挑戰試合

第十二回(圖は前局6五桂迄)

二十四棋士勝繼優勝者

名人△ 木村 義雄

五段▲ 北楯 修哉

持時間各八時間 消費時間 ▲三時間五十四分 △二時間五十二分

(△木村 持駒) ▲北楯氏 飛金金步三

▲7九金 △6四馬 ▲同 玉 △8七金打 ▲9六步迄 …… △木村氏勝

木村名人講評

下手7九金以下は必死の防禦で、十彙に指切らさんとする有力な手段だが、如何せん飛角の活躍が鈍く遂に潰えた。

上手3三桂と敵の意表を衝いた寄せは9五步と共に寄せの最短距離と信ずる。

この將棋下手の敗因は序盤における再度の4六銀出を逸したことで、このため上手に飛角を捌かれて意外に苦戰となつた。次で中盤に於ける3八桂が却つて敵に手段を與へ、これが累を及ぼして順次勢を損ずるに至つた。

頑症の 痔と皮膚病に

當歸に近き殺菌力と共に抗病力の強化、旺盛なる代謝機能等特有の藥効果顯著にして、痔疾、皮膚科、泌尿科、諸病域に治験上新分野を開拓するものと稱し得べく、殊に淋疾に對する卓効藥なり。

濕疹 化膿症 疥癬 痔疾 其他一切に

【呈進獻文】 スクッミカ

山歌神光堂 花生堂藥品株式會社

八月一日抽籤

戰時債券當籤番號表(其ノ一)

(番號表中太字ハ同別、括弧內ハ割增等級並金額)

(大藏省・日本勸業銀行發表)

特別國債報券							
91304	23683	74950	166	608	879	1146	1342
(五拾圓)	27508	75308	342	611	880	1182	1352
28077	37557	86339	357	625	894	1183	1389
73050	44417	92524	360	644	960	1212	1475
81108	52948	94136	396	683	962	1221	1529
82024	55345	96995	413	713	993	1235	1560
(五圓)	55713	97260	422	756	1071	1243	1606
7075	63317	(壹圓)	518	767	1083	1296	1615
7155	67919	21	554	772	1103	1328	1629
(五百圓)11455	68148	132	569	791	1104	1331	1646

1653	2278	3019	3750	4460	5210	5827	6493	7107	7888	8427	9011	9648	10377	11151	11532	12335	13040	13585	14045	14746	15509	16151	16814	17595	18187	18851	19597	20206	20779	21695	22375
1750	2288	3085	3858	4461	5289	5892	6524	7145	7890	8440	9070	9724	10381	11154	11541	12359	13053	13590	14055	14786	15533	16154	16819	17641	18197	18855	19680	20245	20842	21793	22411
1786	2289	3102	3885	4532	5293	5909	6551	7191	7949	8468	9083	9730	10407	11161	11564	12360	13098	13607	14097	14863	15555	16175	16837	17685	18225	18868	19691	20256	20897	21802	22423
1835	2314	3105	3925	4540	5315	5971	6564	7219	7965	8489	9087	9800	10419	11180	11578	12366	13117	13620	14121	14864	15557	16203	16850	17695	18243	18882	19696	20303	20906	21811	22424
1868	2322	3121	3931	4559	5326	5990	6591	7224	7985	8509	9107	9838	10431	11181	11587	12405	13145	13626	14145	14871	15585	16223	16856	17751	18245	18899	19768	20308	20943	21852	22431
1928	2330	3152	4072	4623	5365	6012	6641	7245	8039	8565	9115	9846	10442	11193	11592	12511	13170	13709	14167	14986	15589	16360	16863	17762	18314	18926	19797	20310	21041	21935	22440
1930	2424	3166	4093	4664	5388	6051	6648	7293	8042	8566	9133	9857	10506	11228	11601	12543	13228	13751	14170	15029	15593	16394	17043	17828	18318	18957	19801	20330	21050	21960	22454
1948	2463	3169	4132	4665	5397	6061	6666	7294	8078	8581	9188	9904	10508	11233	11603	12565	13230	13772	14203	15052	15601	16445	17088	17840	18393	19009	19861	20353	21100	22003	22461
1994	2528	3199	4144	4666	5421	6083	6681	7309	8125	8589	9190	9910	10528	11234	11666	12572	13251	13780	14217	15075	15603	16459	17099	17845	18453	19081	19867	20445	21266	22025	22466
2005	2538	3248	4151	4694	5423	6110	6704	7317	8174	8591	9220	9937	10573	11250	11708	12576	13321	13806	14239	15138	15666	16461	17143	17938	18462	19140	19868	20448	21273	22040	22550
2066	2546	3302	4175	4764	5439	6146	6755	7361	8193	8638	9231	9977	10582	11280	11720	12655	13334	13830	14266	15160	15718	16500	17369	17943	18465	19157	19953	20531	21288	22081	22552
2078	2587	3323	4194	4775	5444	6170	6763	7552	8198	8662	9240	10002	10651	11301	11810	12688	13364	13839	14277	15240	15735	16504	17376	17959	18496	19233	19961	20547	21312	22087	22561
2094	2684	3345	4254	4794	5452	6216	6770	7571	8200	8689	9286	10053	10681	11303	11898	12738	13376	13848	14306	15259	15767	16521	17396	17979	18530	19249	19977	20580	21381	22097	22598
2101	2770	3391	4287	4797	5453	6226	6826	7598	8201	8756	9342	10106	10723	11317	11900	12821	13390	13855	14343	15280	15825	16524	17412	18001	18598	19263	20016	20587	21436	22128	22618
2104	2783	3476	4291	4851	5469	6234	6887	7611	8207	8824	9379	10107	10737	11346	11969	12831	13392	13890	14351	15325	15837	16660	17415	18034	18691	19319	20022	20618	21472	22133	22658
2107	2821	3504	4369	4857	5559	6260	6918	7628	8228	8857	9388	10109	10752	11379	12006	12841	13418	13909	14365	15331	15839	16662	17441	18067	18697	19359	20048	20626	21474	22143	22690
2112	2829	3535	4379	4890	5565	6322	6958	7638	8323	8863	9411	10110	10820	11412	12011	12944	13477	13912	14420	15393	15884	16672	17448	18072	18716	19386	20053	20666	21490	22145	22691
2120	2831	3565	4391	4952	5579	6369	6969	7647	8352	8868	9434	10123	10834	11418	12061	12948	13483	13937	14526	15449	15939	16697	17484	18080	18719	19401	20055	20668	21541	22192	22811
2140	2903	3568	4412	5012	5705	6397	6988	7683	8393	8878	9435	10170	10966	11426	12133	12957	13493	13947	14583	15458	15998	16699	17516	18092	18731	19425	20058	20675	21607	22222	22841
2193	2945	3625	4419	5080	5720	6441	7024	7779	8394	8935	9482	10241	10997	11427	12196	12959	13507	13956	14672	15463	16019	16701	17518	18109	18733	19452	20061	20701	21637	22301	22851
2220	2955	3633	4444	5104	5725	6455	7049	7797	8398	8937	9483	10331	11070	11511	12226	12979	13532	14000	14673	15465	16030	16794	17534	18131	18734	19541	20068	20704	21651	22318	22879
2255	2961	3704	4449	5124	5790	6473	7086	7865	8425	9002	9519	10335	11095	11526	12329	13028	13566	14005	14720	15491	16081	16800	17583	18152	18742	19549	20113	20717	21672	22351	(其ノ二ヘ)

陸軍省・文部省推薦 五人の斥候兵

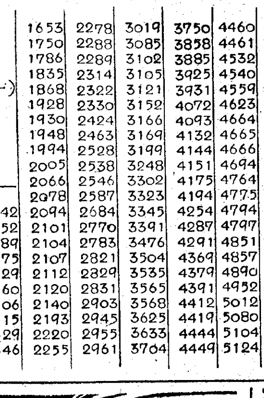

日活多摩川不朽の名作、新裝に新らしき感激を呼ぶ巨篇!

製作 中田晴康 演出 田坂具隆 主演 小杉勇 見明凡太郎・井染四郎 伊澤一郎・星ひかる

同時上映 勝利の基礎 六卷

次の大作 松竹の 誓ひの港

明(日曜)は早朝九時開場

京城寶塚劇場

Towa スパイ 戰線を衝く

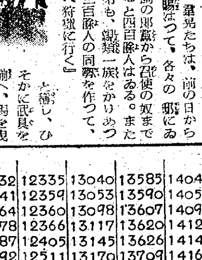

息詰る國際スパイの暗躍 監督 カール・リッター 主演 ウイリー・ヒルゲル リタ・バーロウア

妖艶花をあざむく女間諜をめぐつて火花を散らすスパイ戰

同時封切 不屈帝國海軍の精鋭江田島兵學校の記錄 理研科學映畫 勝利の基礎 中川順夫 演出 全六卷

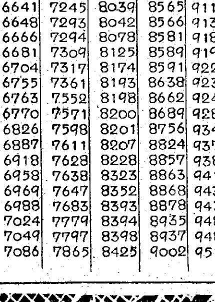

好評上映中

次の大作 松竹映畫大作・大船總動員 『誓ひの港』

若草劇場

分析 特種鑛物ニッケル其他定量分析 京城中央分析所 京城府龍町一七 電話光③一二三五 地方取次店募集

らい病 ヒドノコール 內服注射劑 大阪市東區 大六病院 定價…

株式會社 東亞證券 朝鮮取引所一般取引員 短期清算取引 京城府黃金町二ノ 電話本局代表一六一五

二田原株式店 ◎夜間投資相談部へ! 京城黃金町二ノ一九九 電話本局代表一七一一

外科 白麟濟病院 京城永樂町二ノ八五 電話本局②二七〇・八七四七

高等海員養成所專修科生募集

斷食 先づ『健康』から 早川斷食寮

野崎肛門科 京城府岡崎町七 電話龍九九三 入院隨意

酒井婦人病院 京城府永登浦町一丁目 電話本局②〇一〇八